時事新報

中華民國十八年一月廿八日(星期一)
今日本報三張半售洋三分八厘
◀第七千五百三十四號▶
上海山東路一六二號
電報掛號六六九〇
經理室電話一九三六〇 編輯部電話一二六三五 營業部電話一一七八六

定報價目
中國國內 每一月一元一角 三個月三元二角 六個月六元三角 全年十一元 新疆蒙古每月二元二角
郵匯各國 每一月二元六角 三個月七元七角 六個月十五元三角 全年三十元 日本朝鮮與國內同

廣告價目
特等 新聞中起碼五行每行大洋四角五分
頭等 短評封面起碼二行每行大洋一元四角
二等 普通長行起碼三行每行大洋八角
三等 論字計數起碼一百字每字大洋一分

孫鶴皋啟事

鶴皋忝綰津浦路務任重材輇辱荷知交廣延英俊汲引一秉至公倚畀深資得力五中感戢匪可言宣任事以來忽焉三月雖云整飭之未遑差幸人員之就緒誠恐遠方朋好未審經過情形續有薦函致疏裁報特此申意并乞鑒涵

交通部通告

為佈告事案查本部前因官軍電報擁擠無法疏通當經規定收費及限制辦法呈由中央執行委員會政治會議提出第一百二十一次會議議決通過並咨國民政府通令遵行嗣以特准一項原係便利軍事而設現在全國統一此項暫行辦法自應取消所有從前得發特等電各機關應准適用官電優待辦法按照商電減半收費已經本部咸電通令遵照並呈報國民政府備案各在案乃近據各省各局呈稱各機關及各地駐軍仍多有不照規定辦法發電報應付為難紛紛請示前來除呈請國民政府重申前令通飭各軍事機關及各地駐軍按照定章辦理外合行佈告週知此佈

滬甯鐵路管理局懸賞布告

為布告懸賞事本月七日滬甯路第十一次客車由上海開往南京當晚十點十分鐘時行抵堯化門車站突有盜匪四五十人均帶有盒子砲並手提機關槍兩架蜂湧上車放槍數響並割斷電話線包圍車站將該車上所運未發放本路路驗工薪資洋一萬餘元悉數劫去復搜劫乘客身畔銀洋行李等件未知其數除電請 鐵道部咨請衛戍司令部嚴緝盜匪務獲依法懲辦外查此案發生恐難免有串劫情事合亟布告諸色人等如能將此案人犯首先報告指名密報到局因而緝獲訊明屬實者立即賞洋二千元仍將報告人之姓名嚴守秘密倘敢挾嫌誣告則罪有應得切勿嘗試特此布告

滬甯鐵路管理局標購機車用國產煙煤廣告

本局呈奉 鐵道部核准招商承辦機車用國產煙煤二萬噸有願投標者可向上海北站材料處索取章程

陸鼎揆律師代表通易信託公司警告湘餘公報關行胡鏡清君

查足下虧欠通易信託公司款項屢經催追未見歸償現再登報警告限陽曆本月底以前前來如數清償否則惟有將抵押品拍賣抵償如有不敷仍須訴追特此警告
事務所北京路一百號電話一六六一〇

鴻康祥江西磁器冬季大減價廿一天

上海新北門內小世界對面
電話南市一二九五

葉楚傖重要啟事

北平民言報十四日報載「黨內糾紛」一則全係揑造所稱元電云云部人非特絕未發此電與友人并絕未與北平任何友人通過任何電報此種揑造全部之紀載顯係別有作用除呈由中央徹底查究外特此聲明

中華學藝社社員公鑒

敬啟者本社根據去冬十二月三日十二周年紀念會議決案組織社務改進委員會辦理結束舊案籌畫進行方針修改社章舉行社員登記等事經開會多次籌備就緒本定本年一月一日即將社務報告社章草案及登記片等件一律發出嗣因印刷稽遲昨始付郵但年來社員住址變更者衆雖經調查仍多遺誤凡我社員見報後如尚未接到社寄詳細報告務即將現在住址函示上海北四川路麥拿里三十五號本社俾便補寄如承將其他社員新近住址一並通知尤所感荷
中華學藝社社務改進委員會啟

久和廠門市部冬季大減價十五天

前日起●各種進步羢襪●合時羢貨●一律特價●大好機會●幸勿錯失●
地址 南京路中市盆湯弄西首

大炮台香烟

商務印書館發行
小學生的寒假讀物

兒童文學叢書
兒童故事 十四冊 各五分
兒童詩歌 四冊 各五分
兒童小說 十六冊 各五分
兒童劇本 六冊 各五分
兒童遊記 三冊 各五分
兒童笑話 六冊 各五分
兒童謎語 四冊 各五分
中國故事 十冊 各一角
中國寓言 一冊 八分
兒歌 二冊 各五分
西遊記 一冊 二角

兒童史地叢書
▲甲種
樹居人 一冊 三角
前期穴居人 一冊 三角
後期穴居人 一冊 五角
前期海濱人 一冊 六角
遠古的人類 二冊 各六角
亥斯基馬人 一冊 四角
人類怎樣戰勝天然 一冊 五角
人類的衣 一冊 三角半
人類的食 一冊 四角半
人類的住所 一冊 三角半
人類的交通 一冊 四角半
兒童史詩 上冊 三角
模範兒童 一冊 一角半
▲乙種 每冊八分
牛頓 瓦特 林肯

兒童理科叢書 每冊五分
火柴 火爐 燈
鐵 蒸汽機 船
車 火車 電報
電話 無線電報 飛行機
滑行艇 顯微鏡 望遠鏡
攝影術 留聲機 活動影戲
電(二冊) 蜜蜂 蠟
蚊 蠅 鼠
鐵與鋼 煤 水
空氣 茶 棉
食鹽 羊與羊毛 玻璃
陶器與瓷器 石灰與水泥
蠶與絲 馬 兔

兒童藝術叢書
愛美生學徒記 一冊 一角半
敏兒演劇史 一冊 二角半
音樂家趣事錄 一冊 三角

兒童工藝叢書
動物模型製造法 一冊 六分
假果製造法 一冊 六分
蠟果製造法 一冊 六分

兒童手工叢書 三冊 各八分

兒童遊戲叢書
兒童故事遊戲 六冊 各二角

兒童衛生叢書 四冊 各八分
衛生故事

兒童音樂叢書
兒童新歌曲 一冊 一角

兒童常識叢書
學校生活記 一冊 四角

兒童世界叢刊
中國神話 一冊 二角
希臘神話 一冊 二角
麵包人 一冊 一角半
列地狐歷險記 一冊 一角半
竹公主 一冊 一角
冒險的猴子 一冊 八分
童話 六冊 各八分
手工 第一冊 一角半

託爾斯泰兒童文學類編
第一編故事 一冊 二角
第二編物語 一冊 二角
第三編寓言 一冊 二角
第四編民話 二冊 各二角半
第五編小說 一冊 二角半

少年文學叢書 每冊八分
和諧的歌聲 快樂的幸湖 千山鏡 財迷 小說(一) 競走 少年軍事偵探 識音會 寶藏公主

新時代少年叢書 中山故事 二冊 二角
搜輯中山先生一生的故事，分作一百節，各成一段落，又能相互連綴。可供小學生課外閱讀及表演戲劇之用，又可當民衆學校的教學資料。

▲故事及遊記
長篇故事南洋熊 一冊 一角五分
新法兒童故事 三十冊 各六分
新法公民故事讀本 二冊 各六分
新法衛生故事讀本 五冊 各一角
新法兒童中國遊記 四冊 各一角
新法兒童世界遊記 四冊 各七分
新法兒童事物發明史 四冊 各六分
珍兒旅行記 第一冊三角 第二三冊各四角五分

▲遊戲
兒童遊戲算術 一冊 二角五分
兒童遊戲 一冊 二角
設計的兒童遊戲 三冊 角

▲童話
京語童話 已出十二種 各八分
家庭童話 已出十二種 各一角二分
俄國童話集 六冊 各二角五分
三柴童話集 二冊 一角
女子童話集 八冊 各一角

▲圖畫及其他
兒童鑑賞連續畫 二冊 各二角
圖畫故事 已出二十冊 各五分
兒童教育動物畫 甲種四冊 各七分
五彩家庭教育畫 三冊 各七分
兒童文學讀本 全書十二冊 已出八冊 (一至四)各一角五分 (五至七)各一角 (八)二角
蜜蜂 一冊 二角
新生 一冊 一角五分
風浪 一冊 二角
兒童歌劇
常識談話 已出六冊 各八分
各省童謠集 二冊 各一角五分
兒童歌謠集 已出八冊 各一角五分
模範軍人

(E80)J

血

血虧的人
皮膚枯槁，形容憔悴，運動遲緩，操作懶惰，用血球器計算，一立方密米中，祗五十萬餘個赤血球。

血旺的人
面色紅潤，精神充足，舉止活潑，辦事勤懇，用血球器計算，一立方密米中，有五百萬餘個赤血球。

服百齡機四大瓶，血虧的人，就變了血旺的人。

百齡機
小瓶一元 大瓶二元
上海白克路九福公司總發行
各埠藥房均有出售

孩兒面

隆冬天寒，北風甚厲，手臉俱感爆拆，用此孩兒面敷搽，自然滋潤滑澤，馥郁芬芳！
大號七角半 小號四角
上海中法藥房總經理 全國分行均有出售

招商局新華輪船被難家屬均鑒

新華在香港附近遇險後敝處對於被難人員善後問題業即迭電香港分局極力設法並派員赴港查辦理一面對於船員家屬除積極擬議撫卹辦法俟訂定後再行通告外並先委托均安會代為接洽一切特此通告
招商局總管理處啟

元通公司經理中國輪船公司元速(舊名恆昌)輪被難船員家屬鑒

元速失事殊為不幸現除已各處設法訪查無下落之船員外又已派王欽全張文典兩君前赴吳淞崇明川沙沿海一帶等處派船訪撈屍體另行函達吳淞救生局放船四出訪尋以慰各家屬將來如有生還或遺屍發現當即通知特此佈達

漢口交通銀行廣告

代國民政府財政部發行十七年金融長期公債收回兩行漢口鈔票

本兩行各准總管理處函開案奉十七年十二月七日國民政府財政部部字二十三號令開案查本年十月三十一日國民政府公布發行十七年金融長期公債四千五百萬元整理政府在漢所借之中央中國交通銀行鈔票現在上項公債尙未印就應卽先發預約券分別發交該三行具領在公債未印就以前先行塡發預約券遵照條例盡六個月內按照公債票面十足收回以紓金融並仰將收回鈔票送部登帳抵銷借款以便銷燬一面將辦理情形隨時呈報爲要此令同日復奉令派員到行查核當時提借實欠數目各等因現在提借各款業經查明呈復財政部並奉頒十七年金融長期公債預約券到處應卽遵令按照條例於六個月內照公債票面十足收回等語茲由本兩行在漢設立漢券掉換借票處凡持有本行漢券者請自本年二月一日起至七月三十一日止向漢口中交兩行漢券掉換借票處如數掉換公債預約券(最低額十元)可也特此奉告

國民政府行政院財政部布告第一五三三號

爲布告事查前漢口中央銀行發行印有漢口字樣之兌換券與五角輔幣券及該行開幕時代兌之湘鄂贛三省通用大洋券由本部呈准發行十七年金融長期公債整理業經公布條例在案此項公債准以前項鈔票按照票面大洋數目十足掉換特由本部委託江蘇銀行辦理掉換事宜爲此布告持券人等自本年一月二十日起至七月二十日止隨時持向江蘇銀行掉換十七年金融長期公債如逾期不換者前項鈔票卽行作廢幸勿觀望自誤是爲至要切切此布

中華民國十八年一月　部長宋子文

漢口中央銀行鈔券暨湘鄂贛三省通用大洋券換發十七年金融長期公債辦法

(一)本辦法所訂換領十七年金融長期公債之鈔券以前漢口中央銀行發行印有漢口字樣之兌換券與五角輔幣券及該行開幕時代兌之湘鄂贛三省通用大洋券爲限(二)前項鈔券得照票面大洋數目十足掉換金融長期公債但以十元爲最低額(三)掉換事宜由財政部委託江蘇銀行辦理(四)掉換期間自民國十八年一月二十日起至七月二十日止如逾期不換者此項鈔券卽行作廢(五)收回鈔券應由承辦銀行隨時截角蓋戳送財政部銷燬並應於每星期將收回鈔券數目暨換發公債號數票額及張數列表報告財政部備查(六)公債債票未印就以前以預約券掉換鈔券俟印成後核對預約券存根換給正式債票(七)如有特殊情事應由承辦銀行完全負責

蘇州私立東吳大學第一中學招生

(學額)除高中三年級外其餘高初各級均可插班(科目)國文英文算學科學國學常識(報名)卽日起來校或通函隨繳四寸半身片照像一張報名費一元(考期)陽歷二月十八號投考須知函索卽寄

復旦實驗中學招生

(招考日期)二月念三念四連試二天(年級)初中一二兩級高中一二兩級文理商三科男女兼收(報名)考期前三天(簡章)函索卽寄附郵票二分(校址)江灣翔殷路

東吳大學法律學院招考本科預科男女新生

(招考年級)本科一年級選課生預科一二三年各級插班生(考日期)二月廿三日下午一時至六時(應試資格)中學畢業以上(報名日期)二月十九日至念一日每日上午九時至十時(上課時間)本科每日下午五時至八時預科每日上午八時至十二時(院址)上海公共租界虹口崑山路十一號(簡章函索每份須附郵票一分)

上海國醫學院籌備處通告

鄙人鑒於國醫人才之衰落國醫學之必須整理改進特捐貲創設上海國醫學院於上海適中地點現已由章太炎惲鐵樵兩先生爲贊助先設籌備處於上海三馬路會樂里二七八號章程函索卽寄約於陽歷二月底開學特此通告　徐衡之啓

全國大學及專門學校黨義教師檢定委員會通告第二號

爲通告事查本會檢驗文件原定一月底截止業經通告在案茲經本會第六次常會決議除陝西甘肅雲南貴州四川新疆等省外一律展期一個月特此通告希各知照爲要

上海美術專門學校招男女生

學額　中國畫系西洋畫系音樂系藝術教育系(分圖音圖工)一年乙級新生各四十名一年甲級插班生各十名

考期　自二月二十日起至三月十日隨到隨考

開學　三月一日

報名　自即日起

索章　附郵票四分

校址　法租界菜市路南段

校長劉海粟啓

尙志書屋發行　上海四馬路

中國歷史上的革命　著者陳公博　每冊價三角五分

這本書是應用物觀方法把整個中國史上一條一條的革命事實、很明白的剖析出來、而且是從來研究中國史的人不注意的、是陳公博先生自己思想的表現、又是反對改組派的陳先生的、可讀可讀

號聲　著者王統照　每冊價五角

照著者自己說：「我將這些實在的細弱的心聲、寫出來、…」

還鄉集　譯者杜衡　每冊價三角

消磨　著者胡也頻　每冊價四角五分

鎔爐　編者徐霞村　每冊價二角五分

商務印書館啓

學藝　九卷第二號　中華學藝社編

每冊定價二角郵費二分　全年十冊二元郵費在內

藝術的領域……蔣徑三

蘇俄之教育(續)……許崇清

中國大教考(續)……徐式圭

字表(續)……陳承澤

化學小史……鄭貞文

生物地理(續)……張資平

窩頭之現代營養學觀……羅登義

畢達哥拉斯定理證法(續)……耿蕉適

中華書局新出

新文化叢書　**中國文化小史**　常乃悳著　一冊　六角

什麼是中國文化？中國文化演進的情況又是如何？能把這問題作系統的研究以求一明確解答者，在以往可說是沒有。本書卽爲提高研究興趣及灌輸常識而編，把這經過四千年演化的中國文化，作一極扼要極周詳地叙述，旣使我們有線索可尋，又使我們知道中國何以至有今日。

中國六大文豪	謝无量	一冊	一元八角
中國大文學史	謝无量	一冊	三元
中國婦女文學史	謝无量	一冊	一元四角
清代婦女文學史	梁乙眞	一冊	一元五角
中國文學批評史	陳鐘凡	一冊	一元二角

(己19)

上海四馬路一一七號　卿雲圖書公司總發行

雅典月刊　第一期出版

傅彥長主編　本刊的內容是集中於以藝術爲中心的文學思想、藝術批評、提倡創造的民族的文藝、介紹新的文藝讀物

本期要目：雅典與浪漫(論文)　張若谷；我不敢上天(詩)　邵洵美；第一部電車(小說)　盧夢殊；英雄美人的夢(長篇史詩)　黃震遐；油與熱(小說)　羅拔高

新評論　半月刊　第二卷第一期出版

本刊的指導者信條是不要做潮流的追逐者、站在革命的立場、努力於純潔的批評、是革命青年的誠意的良友

本期要目：一年來的我們領袖……記者；革命成功的路……記者；青年人的生活……章乃器；青年階級的文學……；第四……

●歡迎試閱●　凡欲試閱以上二種刊物請附郵票二分卽寄一份爲限

(各省大書坊均有寄售)

社評

告芳澤公使

畏壘

中日懸案之交涉、自芳澤決定來華時、卽傳有打開停頓局面之希望、吾人當日雖不敢遽引爲樂觀、但亦未始不懷挾相當之期望、無何而芳澤到滬矣、其對中外記者之談話、殊不能令人發見日方有澈悟之決心、依當時之猜測、芳澤或未必卽行入京、乃滯滬不三日而芳澤偕有野崛內一行入京矣、吾人以爲芳澤君歸國三月此次再來吾華、在美德英法意西葡丹比荷瑞挪諸國均與吾國訂立友好通商或關稅條約以後、而芳澤君獨以無約國之公使踐履吾國之首都、不但吾國公私之接待上極不自然、卽芳澤君自身應亦有踽踽涼涼之感、芳澤君在中日地理歷史關係上一省其所負外交代表之責任、宜必有痌瘝補救之自覺也、乃觀於二十五二十六兩日間王外長官舍二次會談之結果、所謂正式談判之先決問題、依然懸宕、而日方新聞機關、亦不得不直認交涉前途尙遼遠、然則芳澤君不遠千里而來、打開局面之謂何、直令人無從索解矣、

辦外交之責任在解開死結、而不在重打死結、關於中日交涉再開之先決問題、我方之態度、只有一個、卽所謂不撤兵則不開談判、自王與矢田談判停頓以來、始終未有所增損、此日本朝野所共知、亦世界各國所共聞、芳澤氏既爲應此局面而來、如果日本之外交不以兒戲嘗試爲特徵、則當其離國來華之際、對於撤兵問題、應先請得明白之訓示、方有交涉之可言、乃日本一面既宣稱撤兵爲既定事實而同時又於討論撤兵之際、牽連及於山東鐵道管理權問題與青島市政權問題、此無異於糾結不解之紐結以上、再打下一個死結、卽不啻明白拒絕交涉之再開、卽不啻明示日本不願解決種種之懸案、卽不啻明白表示日本在對華關係上、甯願永久處於被嫉恨被低視被排斥之地位、蓋當芳澤未來之先、關於撤兵問題、日方之所傳、謂實行撤兵、應討論手續與前提、應要求國府有直接的施設(如軍警如何接防)與間接的保障(卽不使排日事態發生)、此雖與我方無條件撤兵之要求相歧、猶或可認爲與撤兵之本身有關、且田中以保僑爲出兵理由、必從僑民安全問題上覓一下場、猶或可諒爲出於顧全面子之不得已、今乃問題以外、枝節橫生、竟以戰勝國家撤退占領地兵士之態度、而向我要索實際的利益爲交換、則是芳澤此來、其打開僵局之誠意、不僅較諸矢田担任交涉時、未嘗有絲毫之進步、而且倒行逆退於半年以前之狀態矣、我國縱有誠意以待交涉之再開、又甯堪如此之侮弄乎、

中日關係、必從兩國永久之狀態下平心觀察、方始得其眞際、中國在目前雖不必以武力與日本相競勝、而日本決不能與此地域密接之鄰邦絕緣、中國國民排日之情感、植根已深、非日本有突變從來態度之表示、從根本上滌祓已往之罪惡、則排日之舉、只有愈深刻愈普遍而已、日本昔乘五卅事件、以責任轉嫁於英國、而坐收挽回商業之大利、此爲日本對華政策由拙劣而趨於巧用之一轉機、卽去年南京事件、日本之軍艦、獨不開砲、亦不能不謂爲日本在對華政策上有相當之智慧、而奈何今年復鑄濟南事件之大錯、自此以後、中國雖屢屢給予日本以懺悔自悟之機會、而日本每次必向絕路上行進、由今觀之、可謂日本在其本身利害上早已失却明白之理解力、夫撤兵然後開談、此乃中國熱誠希望兩國關係改善之表示、撤兵於日本只有利而無害、只有得而無失、而猶多方阻難如此、果牽此不變者、吾人只見芳澤此來、添外交史上一頁失敗之紀錄耳、

陳季良陳紹寬已打銷辭意

贛共黨屠洗武寧支解縣長

膠東劉部變亂有日本背景

今日本報尙有要訊如下、

▲方本仁已抵奉、

▲漢口僑請開 中日商民聯席會商決水案、

▲中日交涉前途頗悲觀、

▲中法交涉法使 俟本國訓令後再談判、

▲李濟深今日來滬、

▲第四師繆培南 允復師長職、

▲白崇禧因病難來京、

▲迎櫬道展期樂陵擬不准、

▲津市府通緝張敬堯、

▲張伯倫談英美交誼、

▲東京盜匪橫行、

以上見第二張

▲永綏艦昨行下水禮、

▲上海縣代表大會 昨行開幕、

以上見第三張

蔣主席抵滬行動

親往慰問楊樹莊疾 挽留二陳已允復職 今晨偕譚延闓回京

蔣主席昨晨來滬參與永綏艦下水典禮、一切情形、除已分見本報第三張外、茲復將其行動、彙紀如下、

▲**抵滬之時**　蔣介石主席、昨以海軍永綏軍艦舉行下水典禮、因特於前晚乘夜快車來滬、於昨晨七時十分抵站、蔣氏所乘坐者、爲CPI花車、同車者、有蔣夫人宋美齡女士、及司法行政部長魏道明氏、而首都市長劉紀文、及閩省府委員林知淵二氏、亦於是車同時蒞滬、海軍署長陳紹寬、海軍司令部參謀長任光宇、皆服軍裝、本報記者等、均於七時前至站迎候、車進站時、立法委員鄭毓秀、上海電報局長陳希曾、會丈局長宋子良、亦紛來迎迓、蔣宋在車中與陳任二氏及鄭女士略談數語、卽下車出站、與宋子良氏、乘藍色之自備轎車、向南馳去、茲將關於蔣氏來滬後之消息、分述如下、

▲**晤楊樹莊**　蔣氏於抵寓之後、略事休息、卽于上午十時、往霞飛路海軍總司令楊樹莊寓所探視楊疾、且於海軍之提案及閩省府事、有所商述、聞蔣氏對楊表示、海軍之三提案、已交編遣委員會常會再行審核、本人當盡力主持、促其實現、今閩省府自楊氏來滬以後、乏人主持、楊氏以癰疽雖漸痊愈、然調養尙須時日、故請蔣氏派員前往主持、俾維閩局、惟蔣氏之表示、則須楊氏委人負責、致未得有結果、

▲**挽留兩陳**　當蔣氏訪晤楊樹莊時、適代理海軍總司令陳季良海軍署長陳紹寬海軍參謀長任光宇均在楊宅迎謁蔣氏、當卽與兩陳晤談海軍建設及編遣會議、對於海軍進行計劃等、並懇切表示挽留兩陳、打銷辭意、卽日同車赴京、照常供職、以慰衆望、聞兩陳對於蔣主席來滬挽留之意、頗爲感謝、當永綏軍艦下水典禮舉行完畢後、於昨日下午四時許會任海軍司令部約集該部重要職員會商此事、結果頗爲圓滿、兩陳決卽打銷辭意、陳紹寬氏以海軍署職務重要、決隨蔣主席同車晉京、至陳季良亦將於日內赴部辦公、

▲**蔣氏談話**　本報記者昨於蔣氏參與永綏軍艦下水典禮畢、當與作簡單之談話、(記者問)聞主席來滬除參與永綏下水典禮外、並挽留陳紹寬陳季良、現兩陳已打銷辭意否、(答)均有接洽、可望打銷辭意、(問)編遣會議開幕後、議決各案、將如何實現、(答)由常務委員負責進行、各常務委員已定於二月二日在京就職、(問)聞此次會議對於全國軍隊編遣將發行二千五百萬公債、爲編遣善後費用確否、(答)議定如此、現尙在進行中、(問)主席在京與日本芳澤公使晤談如何、(答)僅見一次、日方態度尙好、中日交涉當可續談、(問)主席何日返京、(答)今日來滬各事甚爲忙碌、如今晚(二十七)時間不及、明早方可返京、有他事、卽偕夫人同車回寓、復據某要人云、蔣氏對於江安土案、頗爲注意、除滬地方法院已判決一部外、對於土案責任者、俟返京後將督促司法院將該案眞相、早日發表、以慰輿情、

▲**吳李往謁**　蔣氏由北站下車、卽赴私寓休息、嗣往晤楊樹莊及參與永綏下水禮後、卽往西摩路宋宅、與往謁各要人有所接洽、下午七時許、吳稚暉李石曾等、亦均前往訪謁、晤談頗久、

▲**今日返京**　蔣氏原定乘昨晚十一時夜特別快車晉京、以各方尙有未及晤面者、且終日酬應、加以車中勞頓、不免疲倦、遂臨時通知車站將花車留下、改期今日上午乘滬甯路八時五十分特別快車偕同夫人及譚延闓等同車返京、海軍署長陳紹寬以蔣主席昨晚未行、亦改於今晨隨蔣晉京、至隨蔣氏來滬之劉紀文氏、已於昨晚夜特別快車返京云、

外王今日宴芳澤

再作非正式交換意見

▲(本報念七日南京電)王正廷定明晚宴芳澤、對濟案將再作非正式交換意見、

▲(本報念七日南京電)日方息、王正廷最近已發表英文聲明書、大意如下、國府向持保護在華外人生命財產安全之政策、爲達以上目的起見、盡力設法謀妥實之保護方法、既不分其性質、亦無間於居留之處所爲然、除日本方面之顧慮國府須特別予以注意、規定特殊辦法、對於在魯省之日僑生命財產、倘日政府表示準備撤退駐該省之軍隊、國府更當有保護之辦法、

中日交涉尙悲觀

日方對撤兵無誠意　芳澤仍有無理要求

▲(本報念七日南京電)外交界息、中日交涉、我方採不讓態度、但日方始終敷衍、冀緩和我國民氣、使濟案平平解決、故雙方談判、以撤兵爲先決問題、請芳澤明言確期、芳澤始終無明白答復、但芳澤頗注意次要問題、曾一度提及對日經濟絕交事、謂中政府應制止、我方謂此乃民衆運動、在相當範圍內、不損及中日兩國睦誼、政府當局、當然不便強加制止、且對日經濟絕交與解決濟案無關、現日既承認新稅率、經濟絕交不成問題、又王對日方提懲兇賠償道歉保障以後四項、芳澤亦提相同要求、王以中國何以須向日本道歉、請芳澤解釋、彼此一笑了之、聞日方之意、芳澤確承田中訓令、先由芳澤在京與王商濟案大體問題、再由芳王在滬談判解決濟案之具體條件、但我方並未同意、恐難實現、

▲(本報念七日南京電)外部某要人談、中日交涉、雙方兩次談話之結果、前途頗爲悲觀、以日方毫無解決懸案之誠意也、日方官稱撤兵爲必定事實、惟日期問題耳、此言未免滑稽、因一萬年後再撤兵、亦何嘗不符合上述定則、至中法會議進行、尙稱順利、俟法使得本國訓令後、再談判、當不難解決、

破滅巨竄

人體患過梅毒，毒菌潛隨血液而散佈全身，所以血液實爲毒菌之巨竄，

內服六零六聖藥

具獨擅殺菌破滅巨竄之能力，無論新患久患內攻外爛一切梅毒，服用此藥，其藥力迅速直入血液散佈全身取包圍手段，搜滅毒菌，梅毒未有不全愈也，

▲內服六零六聖藥 每瓶洋一元七角半

如有皮膚潰爛無論梅瘡濕瘡疥癬外搽六零六藥膏生肌拔毒收口奇速 每盒一元 檬盒二角

上海四馬路中 太和大藥房總發行

中外各埠分店及各大藥房均有出售

白濁專家 姚佐頓新法

洗射 白濁

白濁乃花柳病初步若不速治則變橫痃魚口下疳血淋腫痛潰爛苦不堪言本醫生有鑒於此特搜羅各國最新白濁儀器新法洗射藥水功力能將尿道毒菌盡行掃滅保無痛苦又特製各藥悉從根本治理十年八年曾多方醫治不愈者均能藥到病除永不復發患此症者幸往診焉

診所上海三馬路大舞臺對面 姚佐頓醫生謹啟

今日後之「滄洲飯店」

地點 上海最幽靜高貴之「靜安寺路一二三二號」

陳設 住房均有浴室水廁熱汽管 上等外國傢具全部 舖設外國地毯

飲食 中西菜點 并附設餐室茶室酒吧 餐室并足供宴會禮堂之用

娛樂 有最華麗之客廳十數座 鉅大之花園圖書室烟室彈子間等

交通 有自備汽車供客往來 一號公共汽車直達門首 電話西六〇三號 六〇四號六〇五號 電報掛號三三一八

招待 添請中外管事接客 招呼客人行李 飲食起居并代購船位

價值 每日房租自四元至十五元止 長住另訂 并無加一小賬

聯號 香港英皇酒店

王正廷芳澤第二次會談情形

談話集中於如何撤兵 日方始終以空言延宕

京訊、久懸未決之中日濟案問題、因芳澤公使回任來京、吾外交當局、以彼此友誼的關係、曾允芳澤之請、在尚未撤兵之前、舉行非正式的談話二次、第一次已於前日上午舉行、因芳澤對於撤兵之請、尚無確切答覆、復以瑣屑問題、費去時間之大半、致談話毫無要領、昨日(二十六日)下午三時、芳澤公使偕參贊堀內、秘書有野、及岡本上村領事等一行五人、同赴外長官舍、繼續交換意見、記者於下午四時、候於官舍外室、時中外同業、不期而遇者約二十餘人、因時間尚早、乃討論前日談話之性質、日記者說是談判、本國記者則極力否認、因是引起中日記者之國際的辯論、外長官舍、原有內外二客室、其一爲主人王部長與芳澤公使談話之處、其另一則中日記者居之、二室同時進行關係中日懸案之外交談話、亦奇遇也、至五時三十分時、記者得芳澤公使同意、相與立談約十分鐘、芳澤本善華語、爲謹慎起見、特操日語、仍倩有野秘書爲之翻譯、記者問山東撤兵、爲敝國人民一致之要求、王外長且一再宣言、不撤駐軍不開談判、公使回任過滬、曾有宣言、謂此來懷有充分誠意、解決中日懸案者、敢問對此解決懸案的先決問題、撤去山東駐軍、將於何日實行、公使對此問題、稍有遲疑、繼謂此事已與王部長亦曾談及、惟外交秘密、在未解決之前、恕難盡告、所可言者、則撤兵之舉、終必實行耳、(問)公使此來、自稱具有誠意解決中日懸案、記者已聞命矣、今除撤兵之外、尚有津浦通車、濟南治安、及膠濟沿線剿匪諸事、皆阻礙邦交之犖犖大者、在貴國把持此事、所得無幾、而於敝國行政設施、則不便殊甚、以公使地位而論、宜有權力可以解決、(答)津浦通車事、現由西田總領事、與山東交涉員直接交涉外、一方由宮領岡本與貴國外交當局交涉、此爲地方的問題、不久當可解決、至於濟南治安、與膠濟沿線剿匪諸事、則與撤兵有關、撤兵解決、則一切無問題矣、(問)公使此來、田中首相亦有特殊訓令否、(答)余爲外交長官、以行政系統論、首相對余行動、應有訓令、內容如何、則恕難盡告、惟余以兩國邦交、亟應和好、此來自信確具誠意、惟諸君諒之、(問)貴國政府對於東三省究持何種態度、所謂滿蒙積極政策可得聞歟、(答)此爲事實問題、因東三省與朝鮮接壤、過去數十年之經營、對於地方之開發、鐵路之敷設、皆費去甚大之資本與人力、驟然棄去、勢所不能、此爲歷任內閣之固定政策、不能獨責田中首相者、惟所可告者、即日本對於三省除經濟利益外、對於政治無所容心耳、有詢其昨日談話內容者、僅謂『所談甚久、未能一致』八字而已、

昨日第二次談話、本爲賡續前日未完之事、因王外長一再聲明不撤兵、不談判、故討論要點、集於如何撤兵之一問題、芳澤對於撤兵、謂可約定期日、惟撤兵之前、對於我國政府、要求一種不能做到而且滑稽之表示、且激王外長於二月一日、同赴上海談判、此爲兩方不能接近之最大原因、簡言之、即日本有必佔上風之成見而已、其次則芳澤於談話之時、時以瑣屑小事、雜入正題、致白費時間、於事無補、一方而王部長堅持不撤兵不談判之主張、兩方見解、相去甚遠、爲救濟沈悶避免談話停頓起見、彼此常以笑語緩和爭辯之空氣、有詢籐田總領事何日可任公使者、意謂籐田爲要請出兵最力之一人、論功行賞、彼應早日晉級故也、昨日談話終止、已近六時、會客室佈滿沈悶之空氣、今日爲星期、照例均應休息、芳澤於臨行之時曾約王部長於明日(二十八日)下午、同赴日領館晚餐、過此芳澤擬即回滬、中日外交當局之會見任短期間內或將有待云、

漢日僑謀決水案

諸開中日商民聯席會 我方以不正當置不理

▲本報念七漢口電 罷工委員會議決以日僑與商解決水案不正當、置不理、

▲本報念七漢口電 日僑盼解決水案甚急、已促日商領袖函交涉署及罷工委員會、請開中日商民代表聯席會議、商解決水案辦法、罷工委員會擬先開預備會、

▲本報念七漢口電 廿介侯任英文報宣稱、外電有本人已辭職說、絕無其事、並謂本人爲保障鄂人權利而與專橫強權者奮鬥、在鄂人未有不滿意表示前、無辭職之理、

▲本報念六天津電 反日會派王賢開昨赴漢調查水案交涉情形、

▲國聞念七漢口電 劉家樾寢(廿六日)電民訓會報告水案眞相、及罷工後日方兩次尋釁、我方退讓、並應付得法等情、請轉外王向芳澤交涉、訓令漢領解決此案、免曠日持久、發生意外事件、

▲國聞念七漢口電 外交部電飭漢商會轉各團體、水案迭經電達日使轉飭漢領與廿交涉員商洽解決、

▲本報念七漢口電 旬來雨雪交加、念四日罷工委員作冰天雪地中工作、更加緊、各省慰勉電如雪片來、粵反日會匯五千元接濟、

田中在衆院被窘

爲質問滿洲事件

▲電通念七東京電 昨日衆議院、中野正剛氏繼續前日進問滿洲事件、田中首相、白川陸相皆爲所窘、除否認拋棄警備權外、餘皆迴避答辯、預算總會、遂於朝野兩派罵聲中、先行散會、入於本會議、在本會議、鈴木文治氏標流勞動爭議及農村疲憊情形、以今日之勞動政策、基於慈善主義恩惠主義、絕無効果、力言偏愛資本家之誤、主張速制定勞動組合法、次變更日程、有整理稅制諸法案日程、三土藏相就地租及營業收益稅委讓、詳細說明、望月內相說明改正地方稅制理由後、川崎克氏登壇、以兩稅委讓、對於地方引起增稅結果、今日狀態、甚爲危險、開始攻擊、朝野兩派、互助詰難、在議論中途於午後六時散會、以質問滿洲事件著名之中野正剛、聲稱尚須繼續責問首相陸相責任、同時院外亦正乘此機進行倒閣運動、氣勢漸增、

鐵部謀收回滇桂路權

▲新中國念七南京電 孫科昨晚宴王正廷朱培德蔣作賓等、會商中法修約、乘機收回滇桂等省路權、並請張維翰商酌收回辦法、

▲新中國念七南京電 法公使返滬、臨行語王外長云、對中國所提廢除舊約不平等各節、允請示法政府、至遲一星期當可返京、再開談判、

張維翰氏談中法交涉

尚難遽抱樂觀

▲本報念七南京電 王正廷感午在雞鳴寺宴王寵惠張鳴九張維翰等、歐美司長徐謨綜務司長樊光等在座、席間交換中法陸路通商專約草案意見、

▲新中國社南京通訊 念六日上午十一時新中國社記者冒雪訪雲南交涉員張維翰氏於其寓所、當承接見、茲錄談話如下、(問)先生對於此次中法訂約抱樂觀否、(答)現在尚難遽抱樂觀、不過亦不可抱悲觀耳、(問)今日(念六日)報紙所載昨日中法談判情形是否相符、(答)稍有錯誤、(問)法使態度誠懇否、(答)誠懇與否、無甚關係、因有許多外交家、外表極爲誠懇、而衷心則多叵測、故中法交涉之談判、尚難以法使之態度誠懇與否而斷之也、(問)中法雙方最主要之主張如何、(答)我們要求取消舊約中之種種不平等待遇、至彼方實無要求可言、(問)法使因何返滬、(答)彼對我方所提各條、不能自主、返滬之使命、係請訓法政府、大約一星期後可重來、(問)法使對華所提各條有爭辯否、(答)小有爭辯、此外交上所不能免之情形也、(問)先生剛從晉謁蔣主席是否係報告中法談判之結果、(答)關於中法談判各項、因昨晚蔣主席在三元巷總部召宴時、已將當日談判情形、在席陳述、今日晉見、乃蔣主席所約、所談者係雲南一切政治建設事項、(問)先生下午將晤王外長否、(答)否、因昨晚孫哲生部長邀約與蔣主席宴時間衝突、故須下午往訪孫部長、會商西南鐵道建設問題、談至此、記者乃告辭退去、

外部將接收天津比租界

▲本報念七北平電 比使華洛思敬照覆外交部、派定委員、組織中比委員會、移交天津比租界、南京通訊、天津比國租界、設立於前清光緒二十七年、即西歷一九零二年、係根據同治四年中比通商條約第十二款、經北洋大臣李鴻章、委派津海關道唐紹儀等、與駐津比領嘎德斯、議定劃出天津河東地方一段、以爲比國人民通商市場、訂立合同、載明由比國總出銀四萬五千兩、租用地畝七百四十七畝五分、迨民國十五年十月二十七日、比約期滿、此項合同、法律上已失其根據、上年十一月、商訂中比新約時、王外長力主收回此項租界、旋得比政府同意交還、并決定各派委員、進行交收各項事宜、茲聞我國方面委員人選、均已派定、計外部條約委會委員李鹿釗、歐美司幫辦朱世全、內政部土地司科長彭光庭、河北省府法律顧問黃宗法、天津特別市政府參事陳鴻祭、已由外交部照會比使、并聞比國方面委員、現亦派定、雙方委員、不久即可集合、開始商議一切云、

膠東亂事又開始

餘孽代表集大連 吳光新借得日款 日人陰謀仍未已

▲本報念七青島電 劉開泰叛劉珍年獨立、傳係[illegible]永昌所煽動、龍口日僑安全無恙、日[illegible]戰隊已上陸、

▲中央念七南京電 據確實報告、龍口劉珍年部劉開泰、於二十三日受張宗昌命叛劉、改懸新五色旗、翌日爲劉所敗、逃大連、復因黃縣李錫桐響應、當晚轉回、現劉李等正在搏戰中、焚掠甚慘、聞顧震謝文炳劉志陸朱泮藻黃鳳起等、均受張誘、莒縣日照諸城等地亦同時換旗、新旗爲紅藍黑白四個等腰三角形合成、界以黃斜十字、爲張宗昌所新創、又訊、吳光新二十三日由日回連、擬云借得日金千萬元、現張宗昌褚玉璞孫傳芳陳炯明及吳佩孚代表劉方楷、唐生智代表顧某等三百餘人、均集大連、糾北洋系大團結、果爾、膠東亂事、確與日本有關、

日記者行爲卑鄙

以利誘我國記者 當場已嚴斥其非

▲本報念七南京電 王正廷芳澤會晤、僅係談話性質、但日方爲緩和倒閣運動、極力宣傳、謂係正式談判、某日記者并有向我國記者運動、如能在報紙刊載謂係正式談判者、當電東京、請與相當酬勞、當經我國記者嚴斥其非、日人行爲、如此惡劣、輿論大譁、

武甯縣被匪洗劫

縣長被支解

▲本報念七南京電 贛電、共黨血洗贛武甯縣、縣長支解、朱培德今日電贛查詢眞象、並詢李烈鈞行蹤、

繆培南已允復職

—第四師官兵之請求—

▲本報念七南京電 第四軍縮編爲第四師後、師長繆培南辭職赴滬、由朱暉日代理、現朱亦因事辭職、該師全體官兵聯銜請繆復職、繆已允、惟未到任前、暫由吳其偉旅長代理、至前副軍長薛岳、則由蔣資助五萬元出洋留學、

編遣會閉幕通電

誓守開會宣言力謀實施

▲南京來電 各報館均鑒本會遵 中央第五次全體會議之決議、依中央政治會議通過之條例而組織、開會伊始、曾將本會必守之信條與應負之使命、揭櫫四事、敬告國人、宣誓共守、開會以來、各軍事領袖以至共信之精神、當總理遺像之前、黨國監視之下、人民熱望之中、集會六次、所有國軍編遣進行程序大綱以及各種重要具體方案、均已開誠討論、逐項議決、分別呈請政府公布施行、經先後由會電達、度邀共鑒、溯自總理倡議裁兵救國、阻於軍閥勢力、奮鬥畢生、迄未實現、及今軍閥崩潰、統一告成、本黨武裝同志、鑒於民生之困難、財政之竭蹶、列強之環伺、國族之憑陵、痛定思痛、敢不謹承總理遺志、力矯昔日軍人擁兵自衛、分割地盤之惡習、樹立全國建設統一之初基、國民革命軍軍隊、本爲黨國之軍隊、非個人所得而私、自今以後不敢曰奉還中央、然必使全國軍隊眞正黨化、而後武力乃能成爲人民之武力、凡集團防區之觀念、歷史的形跡、悉歸泯除淨盡、勿俾留遺、至經議定之軍制軍額軍費各端、以及裁編遣置點驗校閱各種程序、尤當本總理知難行易之旨、持之以勇毅、繼之以忠貞、不編私不欺飾不中輟不假借、誓守開會宣言、力謀實施、以求貫徹、庶幾革命頻年、眞正之建設與統一、於焉實現、上足對總理在天之靈、下不負國民喁喁之望、精誠共矢、踐履勿踰、茲當閉會之日、用再掬誠奉聞、維鑒察之、國軍編遣委員會叩有、(二十五日)

李濟深今日來滬

▲本埠消息、李濟深氏今(二十七日)夜由京乘車來滬、

▲本報念七北平電 朱慶瀾與前駐德蔣代辦昨日由哈爾濱抵奉、

▲華聞念七唐山電 第八師長李品仙擬明後日赴北平一行、約數日即行返唐、

▲華聞念七唐山電 李品仙氏今日上午十一時半專車赴平、隨行者副官王慰祖秘書楊積、

方本仁已抵奉天

▲本報念六奉天電 方本仁二十五早九時乘張學良專車、由平起程、商震派衛兵二十名護送、二十六晚到奉、帶書記祕書醫師各一名、閻錫山代表張直君張戴生同來、攜有閻祭張作霖禮品、

▲東方念六奉天電 方本仁本日偕閻錫山之代表由平奉路抵奉、

商震入京無確期

已電閻請示行止

▲本報念七北平電 商震因張繼白崇禧均難入京、今電閻錫山請示行止、

▲本報念七北平電 今早商震分訪張繼白崇禧交換赴京意見、張因其夫人病重、白以本人病猶未愈、表示均難離平、

▲本報念七北平電 張學良陳銘樞張之江胡宗鐸均有慰問白崇禧派來平、

▲本報念七北平電 德日兩代辦今早赴德國醫院慰問白崇禧病、

贛省剿匪之捷音

朱毛殘匪竄梅關

▲本報念七香港電 王均金漢鼎有念五日電、據李旅長由南安大庾電話報告、朱毛彭等匪念三日午在大庾被擊潰、斃七八百、虜三百餘、傷亡無算、繳槍七百餘枝、匪分向梅嶺大小梅關狼狽潰走、又贛州劉旅長有(念五日)電、朱毛匪軍念四日晚在大庾被擊潰、向信豐逃、念五日午抵犴狠隸被三十團、斃匪無算、匪向花樹下潰、又王廳檢宥念六日電、已向梅關潰敵攻擊、斃數百、擒數百、匪向東竄、

▲本報念六南昌電 朱毛彭共匪念二日在崇義敗潰竄大庾、念一旅全部跟蹤追擊、念三日在大庾激戰、因匪佔良好陣地、延長一晝夜、念四日始將匪擊潰、斃數百人、擒三百餘人、獲槍六百餘支、殘匪向大小梅關竄逃、念一旅仍追擊、三十團六十八團則在樟樹下截堵、定可將匪全部殲滅、現王均將返省、勦匪指揮由金漢鼎負責、

▲本報念五南昌電 朱毛共匪三千餘、十五日到大汾、十六日竄左安、李文彬旅十八日追至將匪擊潰、十九日晨匪竄崇義、刼署焚案、放犯搜殺、縣長逃贛州請兵、二十日李文彬率四十一六十八兩團繞出上猶、四十二團直向崇義取包圍勢進勦、金山十五旅在南徇大庾方面截堵、期一鼓殲滅、一面肅清井崗、搗毀所盤踞之老巢、

迎櫬道不准展期竣工

▲本報念七南京電 某中委談迎櫬大道、石渣過於淺薄、路亦太窄、必旋修旋毀、不無敷衍塞責、且承包者不能如期竣工、已屬意外、總額獨需一千餘萬、總理在天之靈、恐有未安、聞奉安委員會對於包工請願展期、太覺兒戲、擬不准、免誤奉安期限、

▲本報念七南京電 迎櫬大道包工人、以連日雨雪、不能工作、恐難如期完成、特分呈中央國府建設委員會特別市政府、請願展期、聞蔣主席與劉紀文、對此已有切實磋商、

▲本報念七北平電 林森吳鐵城電京、平方迎櫬事務均已籌妥、不便更動、請京方積極籌備、勿再改期、

奉省放車重商辦法

▲本報念七北平電 平奉路局代表吳頤華孫鴻哲在奉交涉、原求奉方放還大批車輛、奉交通委會留用機車一百五十輛、客車三百三十輛、貨車二千二百輛外、餘允悉數放回、並允關外三省各路不再向平奉借車輛、至平奉路則以榆關爲界、分段管理、關內段[illegible]次長王徵到奉、力主平奉路政、必須完全統一、並得續開會議、重商辦法、

肝火中燒、最易激怒、世人往往因小不忍而亂大謀者、由於憤怒實由於肝火

君有肝火否、盍服第威德潤腸丸以平之、藥料完全植物質、毫無刺激作用、日服二粒、肝氣不作、祝君前途更多勝利

價格低廉祗售兩角 各大藥房均有出售

第威德潤腸丸

京津間發生路刧案

▲路透念七北平電 今日午後有匪一隊在京津間大道犯案數起、先攔刧長途汽車二輛、繼攔刧華人所乘之福特汽車一輛、後攔刧由平回津駛至通州南九哩之伊羅夫婦所乘福特汽車一輛、因伊未即停車、匪開槍擊之、車前玻璃均碎、但未傷人、匪將伊夫人之戒指及手鐲及夫婦二人之手表並手提箱內值錢各物、悉行刧去、損失約二千元、最後匪槍擊引擎、割斷電線、紛向鄉間逃去、有數匪乘其所奪長途汽車而去、閱十分鐘、有福特汽車公司北平經理員林白偕數友及其新婚之妹由津返平、林白善修車、故伊斯桑得以繼續乘原車赴津、林白之妹携有貴重婚物、幸未遇匪、

漢商請緩辦營業課稅

▲本報念七漢口電 漢商會宥(念六日)電府部、謂二月一日實施新稅、請將裁釐與外貨加稅同時實行、並將擬辦代釐各種特稅、一律明令廢止、

▲國聞念七漢口電 漢商會因迭請市財政局緩辦營業執照不許、寢(二十六)晚開各業代表會議、任漢臣主席、僉以漢市本週儆碼頭、近年各省行商裹足避免漢口苛稅、水陸多越境而過、倘營業課稅影響更鉅、結果決由三鎮商人於儉(二十八)上午向省市黨會省市政府分會請願緩辦、如不允即電京、

▲本報念七南京電 財政部因杜防江輪夾運私鹽、今日令長江各關一律協助、

▲本報念七北平電 河北財廳長李鴻文談、十七年度河北財政、除褚玉璞拿走二百六十餘萬外、協助各集團軍費約二百四十萬、現正與津銀團商借墊辦法、一月份漢平路仍撥三四集團協餉各二十萬、二集團三十萬、

取締反動宣傳

▲本報念七南京電 此間發現對東北方面反動宣傳品甚多、件由大連寄、粘日本郵票、頗爲楊常最後敬告國人書、中叙某當局用陰辣手段、某要人家天下非革命者、孫傳芳有鵲巢鳩居之大陰謀、下署名東北民衆自衛委員會、惟對於某國侵略東北之種種野心、種種挑撥離間、則一字不提、現當局在嚴密查禁中、

▲本報念七南京電 澳洲雪黎公報刊登謬論、宣傳共產、外部准中央宣傳部函、分飭與大利亞總領嚴予查禁、

首都政訊

▲本報念七南京電 陳調元有歸皖整理民政說、

▲本報念七南京電 蒙古代表今日呈國府、請於熱察綏各設辦事處、

▲本報念七南京電 國府今日公布黃河水利委員會條例、並通令遵照、

▲本報念七南京電 韓汝申呈外交部、請影印四庫全書、外部函教育部核辦、

▲本報念七南京電 蘇農礦廳定三十日起停止辦公、二月一日各職員一律到廳報到、未移鎮前緊要事項、由臨時秘書處辦理、

▲中央念七南京電 農礦部直轄管理漢冶萍公司委員會、現擬積極進行、定於一月三十日下午二時在農部大禮堂舉行會議、昨秘書處已發通知、

▲本報念七南京電 全國反日會規劃、(一)築五三公墳、(二)建紀念碑、(三)設立五三公學、(四)辦五三日報、

大世界游覽儲蓄部存款章程

(甲)活期儲蓄 大洋一元即可儲存滿一百元期足一個月者贈遊券一張多則類推利息按月七厘每半年結利一次

(乙)零存整取 每月存洋五元爲一份(每戶以十份爲限)贈遊券二張定期三年期滿取本利洋二百十元六年者五百念六元九年者九百九十二元

(丙)整存整取 ▲祇贈遊券不計利息 一百元爲一份(每戶以十份爲限)定期一年每份每月贈遊券五張多則類推期滿還本二年者月贈遊券六張三年者月贈遊券七張

(丁)整存整取 ▲既贈遊券又給利息 存洋一百元月贈遊券二張定期一年本利一百十元二年者一百念四元三年者一百四十元五年者一百八十元

(戊)逐月付息 存洋一百元逐月付息月贈遊券一張定期一年每月支息八厘三年者九厘五年者一分

(己)對本對利 存洋一百元定期七年到期取本利洋二百元每月贈遊券二張多則類推

(庚)子女嫁娶 存洋二百元定期十五年備將來子女嫁娶之費期滿取本利洋一千元每年贈遊券四十張

(辛)長券存款 存洋一千元定期一年年息八厘贈長年遊券一張

注意 冬月初一日起辦公時間十二時至下午八時止(電話)六〇六〇七

醫學博士 吳國卿 止痛散

止痛奇功 如湯沃雪 逢痛必止 萬試萬靈

監製萬應

每瓶二角 每打二元

各埠各大藥房各大公司及廣雜貨號均有經售

總發行所 吳國卿製藥公司 上海蓬路四百十七號

都錦生絲織廠出品

絲織風景 織錦椅墊 雙喜壽字 西裝襯衫 美麗領帶 十景提袋

上海北四川路十二號 杭州湧海路六十九號 發行

川事彙誌

▲中央念七成都電 劉文輝鄧錫侯田頌堯念三念四兩日發兩聯名電、請劉湘到省會議軍事善後、及籌組省政府、

▲中央念六成都電 賴心輝自永川敗退後、本人即赴眥州、依周西成、部隊交李劍鳴領率、有投劉湘說、且聞劉湘已指定綦江爲李劍鳴部防區、

▲中央念六成都電 川東旅省同鄉會昨日向劉鄧田三軍長請願、聞劉湘楊森繼續用兵、民不堪命、請三軍武裝制止、以免戰禍延長、三軍長答當向國府請示、

▲中央念六成都電 鄧錫侯下令縮編、羅澤洲師將調赴川北松茂屯墾、

軍隊之調動

▲本報念七南京電 馮玉祥任楊虎臣爲暫編第二十一師長、已在臨沂防次宣誓就職、

▲本報念七漢口電 馬文德及所部第八團第十一團並特務營機槍等三連、現回武漢休養、劉峙仍在南湘、微聞馬頗願歸田、

▲本報念七北平電 徐源泉部開拔赴皖、孫殿英旅因東陵案關係、稍有問題、徐今早特爲此事赴延慶、各方對孫部亦有準備、

▲本報念七天津電 一集團四十八師團長張運良、今率兵一營、自昌平過津赴晏城、

▲本報念六天津電 四集團十一師三十旅九團長劉壯飛率兵一營今自灤赴平、

▲新中國念七南京電 內政部以裁兵後警察責任更爲重大、已擬定整頓辦法、呈請行政院鑒核、又北平高等警官學校日內遷京、

▲本報念七青島電 青島總商會籌發餉一個月、舊曆年節發放、

各地雜電

▲本報念七天津電 財政廳長李鴻文來津、向銀行界爲省政府籌欵、商議略有頭緒、今早返平、再與商震磋商、

▲本報念七香港電 廣東全省代表大會明日開幕、會期五日、已推定陳銘樞馮祝萬吳榮探陳元瑛鄭里鎮徐景唐胡文燦陳濟棠等分日主席、

▲南京念七福州電 法領遇放轎夫案、已由交涉員向法領提出口頭抗議、

▲本報念七北平電 古物保管會總會已由京移平、

▲本報念七北平電 今日北海公園舉行國際化裝溜冰大會、

▲本報念七北平電 今午歐美同學會年會、改選顏惠慶朱胡彬夏李書華爲幹事、

▲本報念七徐州電 省委顧子揚監選徐海各縣畢、今日偕監選員返京、

▲本報念七福州電 閩省政府定明日召集國地稅局處長及黨軍機關長官開臨時會議、討論救濟財政辦法、並着財政廳將一二兩月指撥欵項及預備費收支數目、送會審核、

▲本報念七福州電 今日福州學生軍在省防軍教導團舉行入伍見習典禮、由教長程時奎閩長蕭叔宣致訓詞、學生精神亦甚煥發、

▲本報念七北平電 平政治分會函河北熱河省政府、平津市政府、及各法院、依法制止各級黨部越權干政、並禁止黨務人員侵犯人民在法律上應享自由、

▲本報念七北平電 今早偵緝隊在太平街某軍編餘旅長劉某家內破獲盜窟、捆去九人、搜出手槍子彈無算、

▲本報念七北平電 平政治分會函太原政治分會及蒙藏委員會、請飭察省府保護伞數喀才薩克車臣親王那彥鎖、在康集縣哈拉罕祠蕩牧場、勿依官荒辦法處理、

犯罪事件

▲路透念七北平電 東陵案要犯譚文江等昨經預審、聞均承認犯罪、

▲本報念六天津電 市政府奉令通緝張敬堯、

▲本報念七南京電 行政院今日通令嚴禁賭博、及售賭具、

▲本報念七南京電 昨日行政院訓令各省政府整飭官吏、大意如有文武官吏貪贓犯法案情重大、應由各該高級長官、押解來京訊辦、

▲本報念七北平電 綏遠警備司令干靖國、劃定豐鎮與和陶林集甯涼城綏遠和林托縣包頭等縣北至大青山、南界黃河爲剿匪區域、

▲路透念七北平電 本月二十二日江西南安附近之共產黨架去美教士楊氏、要求贖欵二萬元之說、業經美使署徵實、

收回南滿中東兩路問題

東省官民積極運動

長春通信 東三省之路政、向極發達、就中以日人經營之南滿、與中俄合辦之中東兩路、爲營業最興盛、交通最捷便之鐵道也、此兩路一爲日本壟斷、一爲俄國把持、日人壟斷之路、即南滿路、俄國把持之路、爲中東路、利權外溢、莫可言喻、近者國奉已經合作、東省外交、完全移交國府負責辦理、於是收回南滿中東兩路之聲浪、日來益復充滿吾人耳鼓、東省民衆、主張早日收回、法團各機關、亦主張將已失之權利、完全收歸國有、因此收回南滿北滿兩大幹線之鐵道交涉問題、已有甚囂塵上、不可遏止之概、不過收回路權、在我國固屬理由充分、在外人則未免野心不死、尚持反對之態度、將來此項交涉頗有令人大可注意之價值、茲將近日關於收回南滿中東之各方面所持態度與辦法、拉雜誌之、以爲留心外交者之參考焉、

(一)關於收回南滿路問題 日前東省路權自主會代表赴甯請願、即提議收回南滿、向當局請求、使與日方交涉、王外長正廷當對東省路權自主會代表聲言、東省與日本所締結之各種不平條約、中央概不承認、至旅順大連南滿安奉等、行將一一準備收回、正在預備蒐集證據、對外尚未發表、但將來決計收歸國有云云、自經王外長如是明言後、一般人士、痛國權之喪失、咸覺南滿路非乘此東省外交移交國府辦理之機會、實行收回不可、此固收回南滿路之主因也、其後據上海漢文報載、國民政府表決收回南滿鐵之議、業已任命龔學遂張遠東兩氏爲收回南滿路之正副局長云云、此種消息傳來東省後、與此有直接利害關係之滿鐵副社長松岡、即感覺絕大恐慌、乃大放厥詞、作非正式之反對、其言曰、新聞所載、收回滿鐵之說、究竟眞相如何、未可斷言、總而言之、此實不可遽信、蓋於列國環視中、依合法的條約而敷設之鐵路、不能隨意收回、王正廷君當然熟知之、是等傳說、或因對內關係、不得不張大聲勢耳、京省外交、移交中央之事、余亦不確知、但依過去之實際推之、即北京政府存在時、實質的交涉、若不經各該地方政府之手、不能辦妥、故此後滿鐵即照此方針進行云云、同時日本政府對此、亦特別重視、經外務省與閣僚之會議、公決表示反對、日前靜觀我國當局之舉動、一俟實現時、則將發出聲明、堅決反抗也、照此看來、收回滿鐵、雖爲我國應有之主張與事實、而日本既有反對之議起、則將來如至正式接洽交涉之時、亦不能順調進行、即有東省民衆爲之後盾、毅然決然堅主收回、而日人之藉端延展、亦殊不好辦、此收回南滿路之經過、與最近日方所持之態度也、微聞東省路權自主會對於收回滿鐵、決擬廣爲宣傳、喚醒民衆、作政府後盾、一面作大規模之反日運動、將聯合奉吉黑三省各中等以上學校及法團等、籌備反日工作、定期舉行示威抵貨、並將斷絕經濟關係、在南北滿洲最流行之金票、將一律拒絕行使、勢必達到收回滿鐵、及日本在滿洲既得之權利、此東省民衆對收回滿鐵所持之強硬主張也、現在同屬醞釀時期、一旦爆發、則不乘坐日本壟斷之南滿列車、不由該路運輸貨物、俾此東省外交移歸國府辦理之時、想外交當局、定有以慰東三省民衆之仰望也、

(二)關於收回中東路問題 中東路即早先之東清鐵路、外表上本爲中俄合力經營、其實一切權均由俄人把持、該路收入之金盧布、盡爲俄國共黨之運動費、用人權限、俄人佔優勝地位、華人供其驅使、因此當局鑒於權利喪失之可惜、亦有議收回之主張、茲將近日各方所持態度與收回之主因、分作初步與決議兩種、以爲重視主權者之一瞥、(甲)進行收回東鐵之初步、聞東鐵督辦呂榮寰、與鐵道監事長、連日在奉與東三省當局及交通委員會會議、此後關於東鐵俄方之對策、結果交通委員會一派之東鐵收回論調、實際上一時恐不克辦到、因此對該路一切利權、主張不予放棄、採積極主義進行、其大體方針、不外以下四項、(一)東鐵管理局之實權、應歸我國管理之或掌握之、此應注意之點也、(二)中俄鐵路員司人數之比例、事實上須按六與四之比、以期用人平均、(三)鐵路局附帶有營業之電話收回後、凡鐵道專用之電話電報、亦須劃歸我方管理、以重主權(四)凡已往之中俄兩國間未決懸案、亟應以強硬手段、一致解決之、不令再事延展也、凡此不過我方對收回中東路之進行上、採初步之積極方針耳、

(乙)進行收回東鐵之決議 自東鐵督辦公所有收回之初步方針後、民衆與法團則進行尤力、紛紛函電請求、路權自主會、則派代表向各當局請願、以期收回問題、早日實現、日前北平特派員張之江周震麟商震等之來奉、均向張學良提議迅速收回中東路、是以三省當局此次開東北政務會議、張作相萬福麟以及各要人均到奉垣、張學良即向大家提出收回中東路之問題、並宣明國府於收回該路之訓示、大致均已一致認可、以赤俄已成無政府狀態、我國早已與彼斷絕國交、不但該路應即收回、即作進一步的打算、對於道勝銀行所欠中國之股、與該路有聯帶關係、亦宜一併迅速清理、以重主權、而保利權、是以張學良特電召特別區長官張景惠、東鐵督辦呂榮寰、相繼到奉、磋商收回中東路與清理道勝銀行股欵辦法、聞已經議定、決計將該路收回、歸入東北道路委員會辦理、以一權勢、該路我國有自主權、不與赤俄接洽、中間雖有路欵之問題、而尚有道勝銀行股欵作抵、不必多所顧慮、茲正妥擬對於收回該路之一切辦法、諒不久即可見諸實行、以道勝作抵、乃積極主張、更有一部份人士提議籌欵贖路方法、以奉吉黑熱四省區之國有鐵路盈餘、及四省金融機關官家應得之餘利、均儲作贖路之需、俟妥籌辦法、呈報國府核准後、即着手進行、似此收回東鐵、乃時間問題、早晚將有實現之日、至俄人方面、尚在觀望動靜中、將來或有反對之運動也云云、(皖水十八日寄)

漢日兵擄輪案之始末

漢口通信、漢口日本領事對於水杏林案、故意延不解決、激成漢口工人於一月九日對日總罷工、相持迄今、日租界內及日界江面、儼然由彼造成一座天然水陸戰場、各種防禦、經此兩週、似已完達到最後備戰時機、故其挑釁及示威行爲、半月以來、再接再厲、距竟於二十一日下午三時在特一區六碼頭、將罷委會租自商人之海安汽船、由彼砲艦水兵荷槍實彈擄去、並拘禁該船中指導員周炳森吳炳山陳玉海三人、及水手三人於日警署、經交涉署據罷委會報告、當與日領交涉、不但不肯放還、竟誣該汽船係江防局所借、非租自商人、甚謂我政府實爲反日運動之背景、公然由其副領事在英文報發表宣言、甘介侯謂其有意污衊、已於念三日在英文報紙答駁、昨二十二日並已函致日領、嚴重抗議、一面電請外部、向日使抗議、正草至此、適據電話、海安船上被日擄去之六人、均於本日午後三時放回、現在交涉署有一員受傷、但海安船、日方則堅不肯放、硬指爲江防局所借、爲政府援助罷工之證據、並將向我提出抗議、爰將甘氏昨日致日領函及致外部電、並投英文報答駁文、一併錄左、

▲甘介侯答辯日領宣言 海安汽船被日本水兵非法拘擄後、日本副領事在英文報紙發表宣言、謂海安汽船係江防局所有、借與罷工委員會駛用、此足證明中國政府實爲反日運動之背景、交涉員甘介侯、當即詳加調查搜集證據、已於各英文報紙發表答駁日領之宣言一文、茲將原文譯錄於左、本月二十一日被日本武裝水兵、用汽船兩隻、包圍擄去之中國海安汽船、外間宣言竟有謂該汽船係武漢江防局所有、而爲罷工委員會借用者、本特派員聆悉之餘、深爲詫異、查該船爲歲記輪船局所有、當其被日本水兵擄去之時、係由曾覺先租用、關於此項事實、本特派員有正確之證據、無論何人、可來本署查閱、海安係歲記輪船局向漢陽傳祥興廠定造、於民國十七年十一月八日完工、同年十一月十八日歲記輪船局向交通部註冊船字第一千三百七十五號、十二月五日由湖北建設廳給放行簿、十二月三十日復由湖北建設廳發給營業執照第九十八號、十二月九日由日本三井洋行買辦周松山向歲記輪船局租爲裝客之用、由漢口至黃陂磯裝客十六人、十二月十一日由黃陂磯開回漢口裝客十四人、本年一月十一日由江防局第三巡隊特務長余斌租用、一月十三日由罷工委員會曾覺先租用、是海安汽船爲歲記輪船局所有、事實具在、本特派員茲特鄭重聲明、外間有指海安汽船係由罷工委員會向江防局借用之宣言、匪獨毫無根據、抑且有意污衊中國政府、

▲甘介侯致日領抗議書 逕啟者、本國民人曾覺先所租用之海安汽船、於本月二十一日下午四時、由六碼頭開至長江中心之時、突有日本二十四號砲艦、派水兵數十名荷槍實彈、分乘汽輪二隻、將海安汽船包圍擄去、並捕去船員周炳森陳玉海吳炳山及水手三名、今尚拘禁貴國警察署內、復准該公民曾覺先來署報稱、海安汽船係歲記輪船局所有、曾於民國十七年十一月二十八日在交通部註冊輪字第一千三百七十五號、復於同年十二月三十一日在湖北建設廳領有營字第九十八號營業執照、近於本月十三日由曾覺先向歲記輪船局經理潘春沐認租等語、據此後經本署派員詳查、核與所報無異、查揚子江係中國領水、中國政府、貴國砲艦、雖能往來指定各口岸、但於中國領水中、絕對不能行使任何管轄權、今貴國兵艦派遣武裝水兵、分乘汽船於揚子江中、拘擄中國船隻、如此暴動、如非處於交戰地位、即發現於公海中、亦爲國際公法所不許、況揚子江爲中國領水、而貴國兵艦竟有此種自由行動、究竟本國領土主權、貴國兵艦有無尊重之責、應請貴總領事、明白答覆、至海安船員及水手被貴國水兵於長江中擄去、現仍拘禁貴國警察署中、如此非法行爲、實駭聽聞、即按之現行不平等條約、本國民人若在日租界內有犯法行爲、貴國官廳亦不能自行處理、擅予拘禁、應即送交本國法庭、依法處置、況海安船員及水手在長江中行駛與日本租界毫不相關、日本租界內之警察署、何得橫加拘禁、掠奪本國法權、本特派員對於以上兩項非法行爲、應向貴總領事提出嚴重抗議、相應函達、即希查照爲荷、

▲甘介侯致外部電 國急、南京外交部王部長鈞鑒、昨日下午三時日本二十四號砲艦水兵數十名、荷槍實彈、分乘汽輪二隻、包圍由六碼頭駛向江中罷工委員會所租用之海安號汽船、當將海安汽船用槍脅迫擄去、並捕去船員水手六人、竊揚子江完全爲中國領土、日本海軍砲艦、何能行使擄捕中國汽船水手之權、刻該汽船及船員水手尚未放回、應懇鈞部迅向日使嚴重抗議、特派湖北交涉員甘介侯叩養印一、八、一二二、

公務員禁烟考成條例

國府核准 令內政部與禁烟會會同公佈

南京通信、公務員禁烟考成條例、前由內政部與禁烟委員會會呈國府鑒核施行、昨日禁烟會接奉國府行政院第五三〇號訓令核准、茲將該修正條例探錄如左、

第一條、公務員辦理禁烟事務、依本條例之規定考核之、第二條、應受考成之機關如左、(一)管理海陸交通及輸出入機關、(二)各縣政府及市縣公安局、(三)地方自治機關、第三條考成之方法如左、(一)獎勵、(二)懲戒、第四條、獎勵分爲四條如左、(一)升用、(二)進級、(三)記功、(四)嘉獎、第五條、懲戒分爲五種如左、(一)降級、(二)減俸、(三)停職、(四)記過、(五)申誡、第六條、應行獎勵之事項如左、(一)禁種罌粟、會除淨盡、全境肅清者、(二)禁運禁售盡力、屢次破獲重大烟案者、(三)辦理戒烟得力、境內烟民完全戒絕者、第七條、應行懲戒之事項如左、(一)禁種罌粟不力、致境內仍有烟苗者、(二)對於運售鴉片烟類查禁懈弛、致境內仍有烟土或嗎啡紅丸發現者、(三)辦理戒烟不力、烟民不能完全斷癮者、第八條、考核懲獎、每四月舉行一次、每屆考核時期、凡到任未滿四個月者、不在考核之例、第九條、獎懲之程序、依左例各欵行之、(一)地方自治人員具有應獎或應懲事項時、由該管縣政府呈請民政廳長酌量獎懲、但不適用第四條第一二兩欵、及第五條第一欵之規定、(二)縣長具有應獎或應懲事項時、由該管民政廳長呈請省政府核辦、並轉報全國禁烟委員會及內政部備案、但升用獎勵或褫職處分、應函請內政部轉呈國民政府行之、各市縣公安局長具有應獎或應懲事項時、由市縣政府分別呈請省政府民政廳核辦、但縣公安局長應受升用獎勵或褫職處分時、該管民政廳應呈請省政府核辦、併轉報全國禁烟委員會及內政部備案、市公安局長應受升用獎勵或褫職處分時、該管省政府應函請內政部轉呈國民政府行之、特別市公安局長具有應獎或應懲事項時、由特別市政府函請內政部核辦、並分報全國禁烟委員會備案、但應受升用獎勵或褫職處分、由內政部呈請國民政府行之、(三)管理海陸交通及輸出入機關長官具有應獎或應懲事項時、由財政部或交通部會同內政部行之、並函全國禁烟委員會備案、但應受升用獎勵或褫職處分之時、由財政部或交通部會同內政部呈請國民政府行之、第十條、辦理禁烟各機關之負責人員、及臨時委派之專員、具有應獎應懲之事項時、由該主管長官比照第九條各欵之所定行之、全國禁烟委員會查明與禁烟事務有關各機關之職員、具有應獎應懲事項時、得隨時會同該主管長官、依第九條各欵之所定行之、第十一條、第四條第四欵之獎勵、及第五條第五欵之懲戒、由該主管長官專行之、第十二條、進級降級依其現任之俸給進支或降支一級、停職停止其現職一月以上六月以下、第十三條、記功之獎勵、得與記過之處分互相抵銷、第十四條、本條例所定懲戒程序、於官吏懲戒委員會成立後、不適用之、第十五條、本條例所定之懲戒事項、其涉及刑事範圍者、併依刑事法規之規定、第十六條、各省政府及各特別市政府須將全省或全市禁烟經過情形、及已得之效果、每月月終報告全國禁烟委員會一次、以資查考、全國禁烟委員會接到各省或各特別市禁烟報告後、應隨時擇要彙呈國民政府查核、第十七條、本條例自公布日施行、

何成濬介紹治痔名醫

鄙人前患痔疾十餘年遍請中外名醫診治卒不見效客歲十一月友人介紹治痔專家何君榮洲施行手術割治甫經一週如釋重負且醫治時毫無痛苦茲何君在上海法租界金神父路花園坊二十八號開設痔瘡專科療治所特爲登報用誌感謝各界人士有患此症者請赴該所診治爲盼

上海搬場公司

服務最久

隨帶搬夫四名 卓組每小時四元

傢俱嫁粧行李 拆裝搬好

傷風與咳嗽

經一度之傷風咳嗽…… 常令人瘦弱萎頓 帕勒托(無怪或純的)造成一種抵抗力……能助人脫離傷風咳嗽或同樣肺管疾病之關係

各大藥房均有出售

首都整飭軍紀大會紀

訂定五項辦法

南京通信、首都衛戍司令谷正倫、迭奉蔣總司令面諭、以首都觀瞻、中外所繫、還將各部隊士兵、對於軍紀風紀、多未注意、亟應嚴加整飭、用肅軍紀、谷司令特於昨（二十六）日下午二時、召集首都各機關各軍隊代表、在該部禮堂開臨時大會、對士兵軍紀、詳為解釋、到有國民政府、總司令部、軍政部、訓練總監部、二集團軍、中央軍校、要塞司令部、航空署、公安局、各師部及各機關代表五十餘人、行禮如儀後、當由谷司令起立報告、略謂本黨建都南京、為中外所觀瞻、對於士兵軍紀風紀、亟應整頓、總司令迭次面諭、要敝部嚴訂執行、此本為本部責任、故在此大雨雪中、召請諸位來部、詳為討論云云、內容約分五點、（一）伙夫勤務兵服裝有別、現已規定、士兵因公出外、須帶臂章、否則由敝部拘捕、各長官不能直接保釋、須總司令來命令、方能釋放、現在服裝亦往上海趕辦、大約二月一日即可發給、（二）老幼士兵、業已一律淘汰、勤務兵中之老幼者、最好不用、不然、則不能穿軍裝、（三）每日下午六時後、士兵不許出外、有特別勤務者、須帶公務證、（四）總司令今日上午在勵志社召集各軍事機關長官訓話、對於士兵衣食住行、皆須注意教育、總司令猶注意各機關衛兵的精神、衛兵須明瞭自身責任、服裝要整齊、面容要莊嚴、（五）士兵出外、須帶有手簿、否則以逃兵論、各代表回後、希詳為轉達、力加整飭、以後由本部執行時、免生誤會、二月一日起、衛戍部隊及第六師部隊、完全實行其餘各機關、如趕不及、至遲亦須在二月十五日以前實行、本部現檢查區域、每區派憲兵一連、專員拘捕逃兵流氓者、務於最短期內肅清、以後還派長官巡查各機關衛兵風紀云云、

鹽務署增加淮南桶價

南京通信、淮南製鹽方法、除呂四一場兼用晒板外、餘均用草煎熬、每煎一桶、例由場商照給桶價、而以現時草價計算、則灶丁所獲甚微、以致生計維艱、茲悉財政部鹽務署擬酌加桶價、維持灶丁生活、誠恐淮南場產日見短絀、惟淮南各場現給桶價、應行酌加若干、前經部令兩淮運使議覆、據稱通泰十一場、近年產額短絀、固由年荒糧貴、而草價高昂、逼甚於秦、煎本與售價不能相抵、實為絕大原因、欲求煎戶之增旺、非鬻價高於煎本、使煎戶安心、課業無以為功、故恤灶之意義、實即助增鹽產、為根本必要之需、該場鹽商會等、擬加桶價七角、而以四角給予灶丁、以三角支配場警、垣忙垣墊等資、折衷審計、雖亦具有理由、然就商論灶、則灶煎實為困苦、較勝場產泉源、不容不有所偏重、基此論斷、所擬每桶加價七角、自可照准、惟應于所加七角之中、以五角給予煎丁、俾可稍培實力、為灶戶得此接濟、鹽產可望增加、場商方面、既須墊付價款、為保持收益計、因應謀圖場私為收運墊耗計、自亦應預備彌補、而船駁垣忙人等、同屬勞苦工人、以甲例乙、生計並須兼顧、第查垣忙船駁、在十五年分加增桶價時、其工人係由商人籌給、此次因迫於經濟、無力為籌、乃擬於所加桶價內支配一角、不無過鉅、其場警商墊兩項、雖關係較切、然因先有所急、力注籌煎、則調劑之方、不得不衰多益寡、詳送場情、權衡輕重、擬就所餘二角之中、以八分為籌備場警之用、以八分津貼商墊、以四分給予垣忙船駁、如此辦理雖與場鹽商會所擬稍有出入、要其增益鹽產、必先注重灶煎、當為各商所公認、至場警組織、本所以補緝私鹽隊之不逮、前曾督飭各場、籌擬組織、徒以餉需無出、未由進行、有此挹注之資、應俟奉准後核計收入概數督場集議組織辦法、另文呈部、又查此次加給桶價、純為救濟南鹽之根本要圖、每桶加價七角、每擔實僅二角有奇、每斤不過三厘五毫左右、擬之食岸、各食戶以每人每日食鹽三錢計之、所費甚屬無幾、自無窒礙可言、

楊劍虹服毒自戕之始末

楊劍虹毒深、諸醫束手、今日仍沉迷不醒、病勢危險、

▲本報念七日南京電 華聞社南京通訊、前社會處長楊劍虹、自經江甯地方法院將此案偵查竣事、認為關係軍事範圍、不便以普通法律手續處理、特呈請司法院組織特別法庭審訊、楊初尚不知、嗣由其妻到所說明、乃涕泗滂沱、魂不附體、祇得囑其律師單毓華代謀妥善辦法、又函懇劉紀文市長為其運動、不料二十四夜十時、司法院及軍政部派員會同該院提訊楊氏、楊經此審訊、知凶多吉少、乃決計自殺、以免將來之痛苦、故於返所後、即草遺書多封、旋服毒劑及安眠藥水自戕、翌晨、各人犯見楊久久不起、呼之不應、視之則面部發紅、熱度甚高、同時發覺臥床有藥水瓶一個、及信數件、即知有異、立告看守所長孫雄、孫視察後、即告檢察處長王果、一面并通知其家屬、是時市府衛生局長胡定安、參事錢子通及土地局長楊宗炯亦均知悉、即一同到所探視、并經胡定安診視、結果認為中毒已深、非入醫院不可、旋商准院長彭望鄴交保送鼓樓醫院診治、其眷屬亦絡繹趕至、市長劉紀文則於今晨（二十六日）往視一次、華聞社記者特訪劉氏於市府、詢以經過情形、劉云楊本性暴燥、此次被押所中、既失自由、又無辦法、故不得不有此種舉動、至其絕命書所云、似非初衷、但中毒情形、據醫院診察結果、認為毒質蔓延血管中、生命僅百分之一有望、其母已八十餘歲、劍虹為其最小之子、聞訊老淚汎瀾、其悲慟可想見、現正注射強心劑及注射針、能否有效、殊無把握、現親友已為其料理後事云、

徐州舉行公安運動

徐州通信、縣府奉省令舉行全省公安大運動、於今日上午九時在民衆俱樂部舉行、各機關前往參加者、有縣長王浩然、公安局長楊賡夏、市政局長文伯薰、及第一師特務營、公安隊等、開會如儀、王浩然演說略謂此次公安運動大會、為徐州破天荒之舉、緣因訓政開始、公安關係重要、欲期公安、端在民衆聯合協助、搜查共黨、緝捕巨匪、現在會中既備有運動刊物多種、遊行宣傳、一方面由縣府、公安局、編就稿件發表徐報、以期達到公安目的云云、次即出發、所經路線、由俱樂部東行公安街、大巷口、中山大道、統一街、出北牌樓、至西閣、東閣、東行經子房山、鐵茶巷、東梁莊、西梁莊、下洪、奎山等四郊野沿途撒散傳單、雖雪花紛飛、道途濘泥、而軍樂導前、履舃雜後、精神甚為滿足云、（念五日）

浙省將開始補行登記

設置省辦事處委定職員
整理遷轉冊籍自屬必要

杭州快函、浙省補行黨員登記事宜、係根據中央一八九次常務會議關於補行登記之決議常由中央特派員張靜江負責辦理、前以張氏晉京出席編遣會議、未能彙顧、因是遲遲、張氏現已返杭、故立即着手辦理、經已制定補行登記辦法、先設置辦事處於省黨務指導委員會內、省辦事處設主任一人、幹事若干人、並經委定陳伯君為主任、劉尚軒、斯士鑑、孫觀泰等數人為幹事、令即日到處開始工作、至各地補行登記、則按舊府屬分全浙為十一區、另訂補行登記日程表、專案通告、各區登記員、日內亦可委定、務期於最短期間辦理完竣、茲附錄昨日發出之通告如下、全省未登記各同志公鑒、人傑奉中央之命、辦理本省補行登記事宜、中央四次全會、決議整理黨務重行登記、原以本黨自經北伐清黨諸役、同志之遷轉已甚、黨部之冊籍紛如、黨籍之清厘、實若戰後軍隊之編整、自為切要、況自北伐成功以後、本黨負責艱、築室未成、風雨時至、阻撓者伺隙、窺竊者堵垣凡歷年之革命伴侶、此時必須偕作偕行、人盡其責、以衛此初奠之基、俾室家於完固、登記一事、又若戰前之點驗部曲、整齊陣線是矣、願以為時已促、同志之註籍、於有未周、中央洞悉其情後、有補行登記之舉、人傑聞命、適以在京出席編遣會議、稍延時時、茲當歸來、即行辦理此事、所有各地登記日期、別為通告、所願同志等踴躍登記、期於短期內完畢其事、實為厚望、張人傑叩、（二十七日湘君）

倫敦泰晤士報論威海衛

當地近年繁榮較前大增
一兩年內將完全歸還中國

世界新聞社譯倫敦泰晤士報云、南京政府顯然以決心整理中國、其締結新約之活動、已使各大都市之對外貿易復活、本報駐在中國新都之訪員現又報告、極重要之國軍編遣會議即將開幕、倘各軍事領袖果能一德一心、使此會議成功、則其有功於國家、將更過於其外交家之成績、邊遠各省編遣軍隊、自非短期所能奏功、如川滇兩省、尚有軍人間之私鬥、甘肅則有回亂、死人甚衆、但吾英人讀者對於一種消息應聞而滿意、即在中國大陸上、有一地方、始終安甯有序、未受內亂波及、是即自一八九八年以來、在英國租借之下、歸殖民事務部管理之威海衛港及其周圍一帶區域是也、據最近發表關於威海衛情形之報告、一九二七年山東全省之戰禍、實際上轉使威埠之華人住民獲利、蓋是年山東人民因受戰禍而移居滿洲者、達數十萬衆、此固人所共知、而有一般人所不知者、則華人避居威海衛、得以安居樂業者、為數不少、因此威埠商業突然發展、地價逐步增高、有在當地久居至五百年之山農家、亦蒙其利、威埠自一九二二年後、即能自給自足、而一九二七年之收入額、比英人最初租借數年間竟增至百分之六十、在今後一兩年內、威海衛或將歸還於中國主權完全自管、亦未可知、威埠之遲遲歸還、並非英政府之咎、歸還協定於華府會議閉幕時即由一中英委員會起草、迨距今四年前正將簽字、而北平政府被一種政變推翻、至於英國之政策、迭經英政府負責閣員在國會中及他處聲明、並不因還而改變、一俟有一能批准並履行協定之中國政府成立、該租借區域即將被按照協定而歸還、彼詆謗英政策者尤其與蘇俄有連之社會黨員讀此威海衛報告、當可獲益、蓋彼等由此可知威埠居民與英防軍感情融洽、在「帝國主義者」管理之下、地方極為安堵也、

閩省軍隊調防又展期

盧師陸隊均已整裝待發

福州快信云、萬目睽睽之軍隊調防一事、現又以開拔費之難籌、貽悞限期矣、調防一事、為本屆省委所主張、前特召集各軍代表議定辦法、分期施行、祇以開拔費無着之故、延至最後限期之十二月二十日猶無影響、楊主席蔣總司令之十二月三十電、仍令盧興邦部調防興泉、以臨行赴滬、乃有冬防吃緊、各軍應暫緩調防之命、閩以陸戰隊塡防閩北、而調防案遂又施行於局部、盧部亦一奉調防之命、即電省府請籌撥開拔費、復由該師二旅旅長盧興榮到省接洽、而財廳則以徐廳長赴京收支絀了了、於開拔費之籌措、未有切實把握、亦無負責表示、盧興邦恐貽悞限期、遂於本月八日及十八日兩度電省催款、其第一電云、職師僅一月二十日以內依限開拔之令、海軍陸戰隊第一旅迅速派隊前來接防、並懇派員攜帶調防費到地監發、以昭愼重、第二電云、敝師奉令調防、整裝待發、而陸隊何以尚未到地接防、調防費亦未蒙設法撥付、倘有違令、敝師力不敢承、懇乞指示陸隊何日來延接防、並調防費何日派員隨帶前來監發、盼即電復、俾有遵循云云、其間盧並上省府一呈、述該部縮編情形及調防費不敷事、略謂職師此後縮編、計裁軍官一百七十七人、兵四千零二十五名、聽候遣散、懇提前發給遣散費、再敝師奉令調防、開拔費四萬餘元、實在不敷支配、所有應用各項、並乞派員帶款到地按照各項實支實銷、藉資核實、綜以上文電言之、盧部於調防一事、確已恪遵辦理、而開拔費迄未撥付、實為貽悞調防之大原因、至於陸戰隊方面原擬於一二兩旅各抽一團往閩北塡防、嗣已決定由第一旅全部往防、本月十五日蔣主席曾有電令省府轉令 陸戰隊先向盧師接洽調防塡防辦法、以免疎虞、日來已由該旅長林忠與盧興榮商定手續、並由海軍行營函達省府、請將前墊陸隊編遣費及調防費計十五萬元、一併籌撥、以便發給、可見陸戰隊方面、對於調防事、亦已有充分準備、其所待者亦惟一錢字、省政府方面、亦以財廳籌款遲誤為不當、乃於十八日之會議、決令財政廳儘本月內負責先籌十五萬元、依第十四次會議議決、各部調防開拔費數目撥付、各部隊領到開拔費、應即遵令開赴指定地點、並電復蔣主席、至各部編遣費、由財政廳續行籌撥云云、是開拔費一項、須遲至二月一日左右撥付軍隊調防、最快亦須遲至屆時實行、至二月一日之期、是否可以不至再誤、則又須視財政當局之努力為何如、（一月念二日）

機器的奴僕

美國人最多
英國人次之

路透念六日倫敦電 據運輸大臣去年九月三十日調查、英國人民置汽車或馬達自行車者、每二十六人中有一人、美國五人中有一人、法國四十人中有一人、德國一百三十七人中有一人、英國用機械推行各車之捐照、共發二百零五萬二千張、一九二七年同時有一百八十九萬九千張、

昨日日議會休會

東方念七日東京電 議會因本日星期日故休會、明日貴衆兩院皆於上午十時開會、屆時貴族院有若槻前首相及幣原前外相等、對於國務大臣之演說、作重要之質問、據測將呈相當緊張之勢、

日藏相對稅案之說明

——三土前日出席衆議院——

▲東方念七日東京電 三土藏相昨在下院說明稅制整理案、大旨如左、「地租及營業收益稅、地方委讓後直接國稅之組織應如何、曾有種種討論、因所得之種類不同、租稅力自異、故必須應其種類、從事各種適當之課稅、尤對於三千圓以下之比較少數之所得者、擬再減低其稅率、一方對於超過一萬圓以上之金額、擬提高累進稅率、此次整理完畢後之租稅收入、因兩稅之委讓、減收一億二千九百萬元、除所得稅及政正資本利子稅之增收等約、增加四千八百萬元、實行減收國稅八百萬元」云云、

▲東方念七日東京電 包含地租及營業收益稅地方委讓之稅制整理案、於昨日提出衆議院、由三土藏相說明提案理由、民政黨之川崎瑛提出質問如下、政府將依如何之財源補償、因兩稅委讓之結果而發生之八千一百萬元之國庫負擔乎、如賴公債為財源、乃拙劣之財政策也、兩稅地方委讓、不將使地方稅制膨脹乎、三土藏相答曰、委讓之國庫收入、不擬賴公債補之、若賴公債、則不得不樹立永遠之充分公債計畫、望月內相答曰、地方財政膨脹、當設立地方財政調查會、從嚴監督之、且委讓之結果、亦不至使地方財政膨脹也、

東京盜匪橫行

——議會提出質問——

東方念七日東京電 說教強盜、手槍強盜之橫行成為議會問題、詰及在監督地位之內務大臣責任、昨日黎明又有賊侵入下田歌子女士宅、與說教強盜同一手段、無縱跡蹤、東京之不安、愈加深刻、東京警視廳因責任所在、已命搜查課出口係長恒岡警部等負責人員、調任他處、決定改換搜查方針、

德廢皇七十壽辰

路透念六日杜恩電 德國前皇室諸人、連前太子等在內、現已來此為德廢皇祝嘏、廢皇函致荷蘭內務大臣、對於荷蘭朝野之友誼、表示謝意、杜恩居民多以禮物贈與廢皇、

路透念七日杜恩電 德廢皇今日七十生辰、和濱索倫族中人之祝嘏者甚衆、其盛為戰後所未有、

驗血（七）

驗血非奇事凡醫科或生理專家荷儀器械者能爲之驗血非苦事男婦老幼苟愛重生命皆當受之法以專門無毒之採血針向耳垂或指尖採血一小滴供作種種試驗有無疾病瞭如指掌受驗者並一無苦楚

哥偉爾氏血色素計

驗血中紅質之器甚夥此爲哥偉爾氏驗血中紅質之器法將吸管吸血一小滴吹入一有格玻筒內再將另一吸管滴蒸水淡之以與另二管內之色相比至三管一律時則視滴水之數而知血色質多少正常否也

明日續登

面不黃臟不瘦而多病者非血虧也血熱血毒血液不清之爲病也惟海波藥丸能治之

君知輭弱無力頭暈目眩[illegible]悸或小兒短乳之疲弱婦女經痛之衰頹都只由於血中之色質太虧乎試觀其面黃否臟瘦否果爾則人造自來血固專爲此種血虧之人而設也

自來血和平甘美添精益髓
男女老少四時可服冬令尤宜
大瓶二元　小瓶一元二角

海波藥清血解毒功效神奇
每瓶二元

總發行所上海五洲大藥房

防務必備

此丸有革咳防務之功

其應如響

此丸每瓶附驗眞券一張直接交回總行可換本廠圖畫如集券或有僞券而照相樣者均爲僞品請勿誤購至要至要

蘇俄婦女地位日高

各界中皆有婦女參加　幾佔男子百分之五十

世界新聞社云　蘇俄於一九一八年召集之勞農婦女大會、今年適爲十週紀念、此十年間蘇俄婦女運動之發展、繼續增進、迄今蘇俄婦女無論在政治上實業上以及其他地位、均占甚大之勢力、一九一八年大會主動人物納特傑達古魯潑斯客耶Nadejda Krupskaya、即列寧夫人、沃爾加科龍台Olga Kollontja阿那阿多克希那Anna Artjukhina及其他婦女委員等、現仍掌握政權、目下蘇俄婦女在法律上社會上與男子立於絕對平等之地位、凡政界商界軍界警界以及其他社會運動、咸有婦女參加、舊日農村婦女幾盡爲其丈夫之奴隸、今則各地方蘇維埃中、女代表占百分之十一、在城市中尤多、幾佔百分之二十一、一九二五年間、各地方蘇維埃婦女之爲主席者、佔一七四人、上年增至六四一人、六年前農婦之參加選舉者千人中僅佔四六人、去年增至二一九九人、又在城市中、婦女參加選舉者尤多於男子、千人中佔五〇七人、此外婦女之工作於各合作社、工會及黨細胞者、亦有同樣之增進、又在蘇俄全部工業界內婦女佔全體職員百分之二十九、而在橡皮烟草及織物業內婦女恒佔半數以上、然婦女解放之結果、婦女之尋求職業者日多、大有人浮於事之勢、據當局調查、失業工人中婦女佔百分之四十、又平均失業婦女每一年半個月找到一位置、男子則僅需七個半月云、

王景岐在國際鴉片委員會之折衝

—要求將陳述轉達聯盟行政會—

路透二十六日日內瓦電　今日鴉片委員會又討論中國代表王景岐博士昨日所牽涉英日之言論、未有互讓辦法、日代表佐藤稱、渠必保留提出抗議之自由、渠將請主席在報告中載入其抗議、王博士所言山東事、對於日軍聲譽、加以抨擊、渠不能承認本委員會任何人竟非難日軍、日軍榮譽始終無可疑之處云、王景岐博士插言、渠並未非難日本政府及其陸軍、渠亦未非難任何人、渠甚尊重日政府及其人民、但目前制度使管理毒藥貿易如不可能、故造成中國現狀者、實此制度也、鴉片委員會卒決定將王景岐博士之言論完全載入議事錄、而又許在此時加以討論、王博士獨反對此項決議、聲稱渠必繼續要求將其言論轉達聯盟行政會云、至是此事遂告終結、

張伯倫談英美友誼

—世無其匹—

路透二十六日倫敦電　英外相張伯倫今晚在白明漢說明英美邦交、其言曰、吾人自由的與願意的承認英美兵力間之可等、此爲吾人從未前有之承認、亦爲對於任何他國永不應有之承認、所有之差異、並非原則之差異、但爲由兩國環境與需要各不相同、致此原則適用爲難、而起之差異、余欲一再聲明者、吾人未有更親近及更寶貴之友誼甚於美國友誼也云、

胡佛安排上臺

菲列濱總督將任國務卿說

路透念五日紐約電　被選總統胡佛與駐墨西哥大使摩羅今日集議、決定仍次摩羅使墨、蓋胡佛以爲美墨邦交爲美國對拉丁美利堅政策勝利之樞紐也、菲列濱總督史汀森現有任國務卿之說、

阿前王未決恢復君位

路透念七日北平電　甘滓哈最近消息、稱前王阿曼努拉並未決定恢復君位、哈璧布拉組織內閣、現已成功、閣員悉以阿曼努拉之族人充之、新相加希魯定乃阿曼努拉之異母弟、

日本女律師資格案

將提出本屆議會

電通念七日東京電　以承認婦女律師資格爲中心之改正律師法法案、日司法省加以考究後、刻已有成案、定於本期議會提出、

來函

逕啓者查前發表之中央第一九二次常會決議案關於處分黨員案內所附受開除黨籍者之姓名其梁秀峯一名係魏海明之誤即希速爲更正爲荷此致「時事新報館」　中國國民黨中央執行委員會秘書處（一、念六）

地方新聞

松江

□搜查陳逸塵宅

昨（念六）夜一時、松江縣公安局長翁光卿、因接得匿名信、密報有住居西門內思魚弄舒寶山宅附居之陳翊塵家、有莊行動之共產黨云云、（匿名信附後）當率警探五六十人、武裝至舒宅搜查共黨無獲、繼偕陳姓搜縣黨部時已二時、亦無所獲、陳在局至天明始出、業經縣黨部執委倪祖禧向縣府訊問、謂搜查黨部、事前未有通知、由黨部代電省黨部、並懇國咨省政府撤究、茲將密函及縣黨部快郵代電錄誌如下、（一）密函原文、密稟者、此次莊行暴動共匪首領陳子奎、涇澤人、蔣昂若、葉樹人、該兩人現已來松、匿在西門內思魚弄舒寶山宅陳翊臣家、請派幹探提拿等語、又云陳翊臣與縣政府通消息等語、未具名（二）縣黨部致省黨部電、街略沁晨一時、突有公安局長翁光卿、未經稟承縣府擅自率警數十人、包圍縣黨部、口稱有人密報、促拿共黨陳子奎蔣昂若一人、大肆搜索秩序異常紊亂、陳非一人、陳本黨同志、公安局保維持治安機關、而留黨部、輿論譁然、一面迅咨省政府撤究云云、

崑山

□舉行公安運動

崑邑公安大運動、本定二十五日舉行、因雨延至二十六日上午九時、在公共體育場開會、到各機關代表及軍警一千餘人、會畢、由吳縣長指揮、救隊遊行、至正陽橋休息茶點、再分四組往東門、東南門、大西門、小西門、城外村莊巡視、再由沿塘大道遊行回城至縣政府散隊、

常熟

□解決兩櫃問題

虞邑公民翁之鏞等、前請求縣府封存兩櫃糧串等情、已誌本報、茲悉昨（念五）日財務局長由寧返常、接得省電令、應將本年征收應用各件、先行取出、餘仍暫存等語、當於午縣府派第三科員吳鎮明、會同財局田賦主任會計課員等、前往糧櫃啟封、將本年冊串檢出、餘仍封存、惟省電中對於翁之鏞等、有認爲侵越權限、措置失當云、

□失愼焚斃親戚

虞邑南鄉洞港涇鎮某魚行家、於念三日夜八時失愼、以無水龍救、致延及貼鄰廿茶館、附近人家因受匪驚、大都不敢出視、及至到場施救、其魚行內之男親戚、遍覓不得、旋知已葬身火窟、可謂慘矣、

蘇州

□三師開拔有期

駐軍第三師、奉令開往蚌埠、地防務、由第六師接防、毛師長奉令後、已令飭所部準備一切、茲已確定自二月七日起、開拔師司令部及直屬各部隊、其防地各部隊、於八九兩日、繼續開拔、接防之第六師、俟三師開後、即派一部來蘇、或於同日交替云、

□共黨案犯移京

元旦日之共黨嫌疑案、共有十四人、除已保釋十人外、尚有黃文泂、李特眞、黃景懷、陳文彬四人、因尚待偵查、故迄今仍押於江南剿匪司令部、茲該部因奉令撤銷、未結各案、均經發還原解審各機關、黃等係該省指委會函請拘捕者、故定於明日（念八）連同本案文卷、一併解京、交省指委會發落云、

□通緝慘殺逃兇

蘇縣某某慘殺案、市公安局長以正兇迄未捕獲、該管南區署長閔仲謙、事前疏於防範、偵探陳長倪文彬、事後緝捕無能、除各予先行記大過一次外、一面復印發布告、附印逃兇高祥麟宏煥章之年貌服色、懸賞千金、佈軍民人等一體協緝、至高姓方面、於今日（二十七）起翻檢火場、鄭局長爲鄭重起見、恐有關係之物發現、特命東西北閶四區署長、輪流前往監視、如檢得有關係之物、概由南區署長負責保管、惟日來外傳高姦兩凶犯已在漢口被捕、詢據官廳方面、則稱並非事實云、

無錫

□胡和卿解縣後

前日舉行公安運動時、八士橋商團支隊等在黃梅夾山附近高橋下地方、捕獲縣府懸賞二百元之著名共匪胡和卿一名、並在身畔搜出子彈及鈔洋念、珠寶信等件、詳情業誌本報、茲悉共犯胡和卿員、連同起獲各物、呈解商團公會、再由該公會備文轉解縣政府、當由縣委員會訊辦、下午由夏執法官開庭訊問、胡和卿供稱年二十四歲、住懷上市東湖塘、前業洋貨、承認加入共黨、並開會等事、惟對於同黨姓名、則堅不承認、言時笑容可掬、態度鎮靜、訊畢諭令釘鐐收禁、聽候核辦、並聞當胡和卿押解來城時、會向人言、我、胡匪自稱、之加入共黨、係於去年二月間、由巳經伏法之共匪首領吳春生介紹、進黨後、在東北鄉工作、月得生活費十餘元、我父母尚在、因我已入共黨、故於去年逐出云云、

□清鄉會將結束

錫縣清鄉委員會、前因辦理清查戶口、繳格槍械各事、尚未辦竣、曾由秦前委員長呈准江南剿匪司令部、兩次展限、至本月底止、現在江南剿匪司令部撤銷、所有江南各縣清鄉事宜、亦經省府令飭歸縣辦理結束、並令該會（念六）閉會、錫縣府亦已接奉省令、即日辦理結束、並令該會已經委在押各案人犯、凡屬軍事人犯、應移送當地駐軍長官訊辦、關於匪共等犯、則歸縣政府依法審判云、

常州

□暴徒糾衆刧犯

依西鄉魏村公安十一分局長顧士佳、前（念五）晚率警出巡、至閘南在開廠售烟之下、念元家搜獲烟犯徐連子及烟具等、帶局正擬預審、忽有暴徒曹坤年、馬傳會、王九成、徐炳興等糾衆七八十人、持棍藏械、闖入該局、顧局長及警察張樞根制服撕破、毆打成傷、顧局長亦被錮禁鴻福茶園內一小時、乃問封出烟犯徐連子、顧局長即飛報縣公安局、李局長隨令會同游巡三河口警察三分隊協拘暴徒曹坤年等、並轉呈縣府核辦、朱縣長准予先將曹下兩家開賭售烟之房屋發封、一面令該鎮商團將馬傳會解縣訊究云、

□分組檢查蓬戶

冬防委員會、爲肅清匪類起見、對於各旅館戶舉行大檢查、昨（念六）日又大檢查全城各蓬戶、計警察五十餘人、游巡隊五十餘人、木壳槍隊二十餘人、警察隊三十餘人、商團百餘人、混合編成六組、總指揮李宗嗣、第一組檢查常祀廟一帶、指揮房不文、第二組檢查荷花池一帶、指揮李浩康、第三組檢查斛觶巷一帶、指揮劉正褒、第四組檢查雙桂里一帶、指揮周建根、第五組檢查縣學旁一帶、指揮居譪堂、第六組檢查乾元地一帶、指揮孟鑫元、結果在雷神廟一帶、查獲皮績一綑、軍帽一個、緝私營符號一張、荷花池一帶查獲烟槍三支、骨牌一付、乾元地一帶查獲雀牌一付、均交縣府點收云、

鎮江

□初中請撥基地

鎮江中學初中部、現已遷入前省立第三工場原址、其舊有各屋、屋不敷、須重行設計添造、因工場後面隙地頗多、甘露城之基地、十餘畝、現歸鎮江教育局管理、擬請撥作建築運動場之用、故特呈請中央大學、轉呈江蘇省政府、令鎮江縣沈縣長、將該地撥歸該校管理、惟是否爲鄰用之處、議稱核奪、沈縣長奉令後、已令教育局核議復奪云、

□杜子貞家被刧

鎮江縣丹徒鄉大興會館首事杜子貞家、於前（念四）夜十一時許、被匪徒五六十人、先將後門挖開一洞、令一匪進內、將後門大開、放入衆匪、爲首者攜眞手槍一枝、餘人均攜小孩戲玩之假手槍、向事主需索銀洋若干、且搶去皮袍首飾多件、治該鄉保衛團巡邏隊得知、前往緝拿、則已逃逸無蹤、現該鄉行政局長蔣冠琛已報由縣政府轉令公安局追緝矣、

六合

□縣行政會議紀

六合縣政府、昨（二十三）日午後三時、召集各機關及四鄉鎮董、開行政會議、共到代表姜崇恩、顧推之、張嘉行等二十餘人、主席縣長劉脩月、茲將縣長提議三案列下、（一）民政廳令飭依照劃分自治區域案、議決照標準、劃分自治區域爲十一區、（二）省政府令修編縣志、並發縣修志局組織一覽表到縣、飭即遵辦具報等因一案、事關涵案、自應遵辦、惟茲事體大、官如何籌辦案、議決本邑於民國八年、續修縣志一次、現因經費無着、俟下年度列入預算、再行辦理、（三）何營長世澄、以奉層部令派員訓練民團、以資擇要交議討論進行案、由何營長說明訓練之用意、議決由縣政府通令各區保衛團、民團、公團、召集團員、準備輪流訓練、縣長又臨時交議籌設公墓一案、議決俟各區區公所成立時、准行、此案暫行保留、議至此、已萬家燈火矣、遂散會、

揚州

□匪首嚴老擊斃

前在蜊家墩擄刧緝私步兵營槍械、並傷斃弁兵之巨匪嚴老、朱小洪子、嚴竹成等、現經該管長陳金山、嚴飭所屬、務獲懲辦、並經營縣組、遂於本月十四日探確該匪等、在海河西鄉、當會同公安隊四面圍剿、激戰一日、匪勢不支、始兔水逃匿、當場擊斃匪首嚴老、嚴竹成、並獲匪多名、除解阜甯縣訊辦外、已呈報淮南緝私局核辦、並聞匪首嚴老在射河兩岸搶架勒贖、徒黨甚多、無惡不作、茲被擊斃、人民無不稱快、

□公安大運動紀

公安大運動、遵令於二十五日舉行、今日（念五）雖風雪交加、並未遇雨順延、九時許、在大汗場集合、公安隊、公安局、商團、公安各分局、及陸軍、均冒雪出發、江都陳縣長、李公安局長等親督率、其巡行路徑如下、由大汗場出發、經倉巷、府東街、太平橋、甘泉街、小東門、大儒坊、南柳巷、賢良街、教場街、轅門橋、左衛街、南北皮市街、彌陀巷、東關街、財神廟、大東門、北門街、出城、大虹橋、觀音山脚下、直西至平山堂、五亭橋、進西門而散云、

蚌埠

□李匪北竄被圍

股匪李老末、前在皖北阜陽縣被第十三師暨第八師協同會剿、近聞李匪尚有殘部三千人、在霍邱內境、被第十三師旱斗寅部包圍、現有一小部分、突圍北竄、上月念九日晚、懷遠西南鄉三十里平峨山南麓唐王寨、住人、李匪餘黨十餘人、當有當地民團團長紀永和、詢其來歷、有一人持名片、銜名某師一營一排排長王占先、僞稱奉令換防、紀因見若輩服裝不整、知非善類、是晚即令全寨戒備、以防暴動、紀團長遂率隊尾追、未敢向北逃竄、雙方均鳴槍互射、結果、獲匪徒汪彭年一名、餘匪北逃、汪供稱跟隨軍長李老末、在當兵上、現因在阜陽太和、被各軍追擊、退至霍邱縣山鄉、又被革命軍第十三師包圍、我們因見軍長腿部受傷、所以拼命闖出重圍、我們這十數人、皆係山東人、預備抱在一處、攜械同里、並無搶掠之意、僞匪汪彭年供畢、因腿部受傷過重、旋即斃命、紀團長紀永和據供後、因深知該匪去歲在阜陽縣一帶、無惡不爲、無人道、念派團丁數名、乘馬飛報北鄉一帶、各民團、沿途堵截、此少數餘匪、諒難漏網也、

□定遠匪氣猖獗

三河集被匪包圍

皖北定遠縣東鄉池河鎮地方、去年被大股土匪攻入、燒殺搶掠、損失頗巨、至今尚未能恢復原狀、彼時該匪雖被國民革命軍陸軍第一師黃旅擊潰、乃所有小股、今尚未遠去、故數月以來、該鎮（即池河鎮）搶架之案、無日無之、以致該鎮稍有田產者、均紛紛逃入城內、或徙居外縣、雖該縣辦有警備一營、均散居各鎮防衛、遇事集合、頗屬不易、故只得坐視匪勢日熾、無可如何、近來匪以池河鎮富戶搜羅殆盡、乃變更匪計、糾合股衆一二百餘人、將距池河鎮三十里之三河集包圍、據前日三河附近來人云、此次匪數較前次搶掠池河鎮人數更多、該處民團、（即紅槍會）雖竭力抗拒、恐究不敵衆、定難防禦、不久必被攻破、連日大雪、路上乏人、尚無確實消息傳來、想三河居民、現均心寒魄落矣、當局若不請兵剿除、恐池河之慘劇、復演於三河矣、

嘉興

□縣長公畢返禾

嘉興縣長關幼甫、於二十二日赴杭出席第三組縣長會議、今已公畢、於昨（念六）下午、乘特快車返禾、抵縣府時、已七時餘矣、

□標賣沿城公地

嘉興南門被城、業已拆除、沿城一帶地、終歸由地主繳價購回者、已有數處、尚餘基地三個門面、無人繳價、現由拆城會定價標賣、最低價爲八百四十四元、以本月三十日止、爲標賣時期、准二十一日當衆開標云、

紹興

□緝拿仇殺案犯

紹興東關附近二十五里之下旺地方居民田三七、年已八十五歲、因平時好訟、不免結寃於人、日前夜間突有匪徒四五人、挖壁進內、向田三七開放數槍、將其擊斃、始各逸去、經其孫田榮堂報告東關警所、派警往勘、被害人右頭角有子彈傷一處、右腰有子彈傷一處、唯未刧一物、顯係仇殺、除函地方分院驗屍外、昨以履勘詳情呈報、警察局察核辦理、印吳局長業已通令所屬、一體協緝云、

甯波

□仁和盜案破獲

甬埠又新街恆新錢莊、於去年九月間被盜刦去鈔款、十月初該鎮前仁和錢莊又被刦去銀洋三千餘元、該兩案迄今已逾數月、忽於前（念四）日上午十時許、被偵探隊在江北岸察波旅館門前拿獲該案要犯嘉爾一名、經俞隊長嚴訊後、始一一供認結夥搶刧恆新仁和錢莊及在鄉間綁過財神多次、並指出同夥藏匿地、偵緝隊已派員兩緝云、

奉贈開罐刀

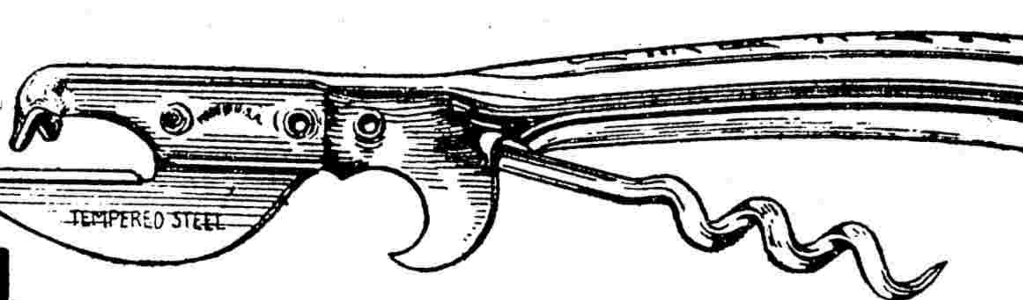

飛鷹老牌煉乳

良好之開罐刀、每不易得、敝公司爲酬答各主顧之盛意起見、特備一種、如上圖、此刀可作三種用法、一端開罐、一端拔木塞、又可開瓶蓋（如汽水瓶之類）、惠顧者如以飛鷹老牌煉乳之罐上招紙大罐六張或小罐二十四張、連同姓名住址寄下、即以此刀一把奉贈、概不取費、惟存貨無多、以贈完爲限、欲得從速、

上海蘇州路二十號英瑞煉乳公司

外面色紙不能掉換

勿患便秘爲美容之秘訣

請用清導丸

近代婦女

化裝之美術化

昔時婦女化裝每借重於脂粉近時則不然凡大方閨秀均以保全皮膚之天然美爲尚如果皮膚萎黃面疹斑剝則塗脂抹粉亦適見其醜耳　雖然欲保此皮膚之天然美須先無悖身體之天然律方可身體之天然律維何曰每日按時如廁是也苟有便難便閉等症須速服清導丸以調劑之夫然後大解時行血液清潔皮膚玉潤又奚須借重於脂粉哉

清導丸功力和平服之并無絞痛之患爲平肝利便止瀉防痢療治疾病頭痛減輕痔瘡痛苦可使口氣芬芳之無上良藥焉

清導丸凡經售西藥者均有出售或直向上海江西路六十號韋廉士醫生藥局郵購每一瓶大洋六角每六瓶大洋三元郵力在內收用郵票（一）

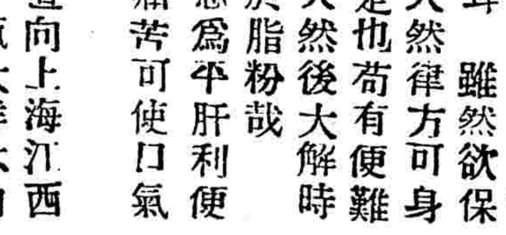

滸墅關蠶種製造場出售秋種

[illegible]

交通大學交通管理學院
經濟
經濟學會出版部編
每逢星期一出版
第六十七期

目錄

中東路一九二七年營業概況 (吳藏增)
德國賠款問題及道斯計畫 (王兆富)

中東路一九二七年營業概況
(吳藏增)

中東鐵路自歸中俄合辦以來，營業狀況，日趨佳境，在歐戰以前，該路入不敷出，歐戰期內，因貨運驟然增加，該路所入，不但足敷所出，而且尚有鉅大盈餘，一九一七年後，所入復漸減少，至一九二〇及一九二一兩年，且又稍有虧損，惟自一九二四年以後，則路務蒸蒸日上，收入增加，在一九二七年時，該路收入，計達三二，〇〇〇，〇〇〇元，純益達七，五〇〇，〇〇〇元，茲將該路營業發達狀況，分貨運客運二端，述之如下。

(一)貨運

在一九二四至一九二七年四年以內，中東鐵路貨物運輸，前後相差一，八七〇，〇〇〇噸，約增百分之六十，若以一九二七年度之貨運數量與一九一三年度之貨運數量相較，則前後約差四倍以上，(一九一三年度貨運重量，計爲一，一六五，〇〇〇噸)，十餘年間，已有如此差額，發達不可謂不速，下表示最近四年內該路貨運增加之大概。

年別	轉運貨物總重(公噸)	比上年增加(百分率)
一九二四	三，〇二七，〇〇〇	七·一
一九二五	三，三八六，〇〇〇	一一·九
一九二六	四，二三三，〇〇〇	二五·〇
一九二七	四，八九七，〇〇〇	一五·七

上表內一九二六年貨運增加率之所以特高者，大部份由於該年滿洲五穀豐登，故鐵路運輸，亦特別發達。

(1)輸出貨物 中東鐵路所運貨物，大部份(約百分之六〇以上)均屬出口貨物，其最近數年來之運輸狀況如左。

年別	鐵路所運輸出貨物(公噸)	比上年增加(百分率)
一九二四	一，九五三，〇〇〇	
一九二五	二，三二八，〇〇〇	一九·一
一九二六	二，七二〇，〇〇〇	一六·八
一九二七	三，〇六一，〇〇〇	一二·五

以上輸出貨物中，以穀物、大豆、木材爲大宗，穀物什九經由烏蘇里鐵路東運至海參崴出口，其自南滿鐵路南行出口者，自一九一四年以來，無甚增減變化，大豆一項，在該路所運貨物中，幾占總量之半數，下表即示一九二四年以來該路所運大豆、豆餅及豆油之重量，(單位公噸)

年別	大豆	豆餅	豆油
一九二四	一，一三六，〇〇〇	四〇〇，〇〇〇	三四，〇〇〇
一九二五	一，三八三，〇〇〇	三四六，〇〇〇	三四，〇〇〇
一九二六	一，五六四，〇〇〇	四二七，〇〇〇	四〇，〇〇〇
一九二七	一，六八五，〇〇〇	五〇一，〇〇〇	四四，〇〇〇

以上一九二五年豆油輸出之所以減少，由於該年大豆輸出價格良好，原料輸出，反較豆油輸出更爲有利，故豆油製造，頗見短少，惟自下年北滿油坊工業恢復原狀後，豆油運輸，即突然增加。

穀物大豆以外，木材亦爲該路大宗運輸，在一九二四至一九二七年四年之中，每年平均運輸量，約爲一七五，〇〇〇噸，大部均運向日本，近年來北滿木材工業，發達甚速，而尤以鋸板業(Veneering)爲盛，計一九二六及一九二七年內，北滿鋸板廠所輸出之數量，每年約達一，〇〇〇噸云。

(2)輸入貨物 中東鐵路所運之輸入貨物，在一九二六年爲五六九，〇〇〇噸，在一九二七年爲六二五，〇〇〇噸，內大部均自中國境內起運，經由南滿鐵路轉來者，在大戰以前，俄國貨物之經由海參崴及烏蘇里鐵路而運入滿洲者，占滿洲國外貿易中之大部份，此外歐美及日本貨物之經由海參崴運入滿洲者，亦屬不少，惟大戰期中，及大戰以後，輸入貨物，類皆由南滿鐵路輸送，而海參崴之地位，頓化爲無足重輕，然近年以來，情形又稍不同，輸入貨物之由中東路轉運者，漸有起色，而所運貨物之中，又多係高價物品，故所運之量雖不多，而鐵路運輸收入上，尚爲不惡云。

又俄國貨物由烏蘇里站輸入滿洲者，自去年始，又復恢復前狀，計去年一年中，入口貨之由該站輸入者，共達三六，〇〇〇噸。

(3)本地貨物 自該路採取減低運價，以興實業，並資開發商業中心政策後，該路本地貨物運輸，增加甚速，下表即示其近數年運輸增進之狀況。

年別	本地貨物運輸(公噸)	比上年增加(百分率)
一九二四	五六七，〇〇〇	——
一九二五	五三六，〇〇〇	(減)七·二
一九二六	八六六，〇〇〇	六一·五
一九二七	一，一六五，〇〇〇	三四·五

該路運價改良中之最顯著者，即爲對於煤、大豆、及小麥等物之自該路西南兩支線運往哈爾濱油坊及麵粉廠者，均以特定運價運輸，此項特定運價之影響，第一即爲年來洲洲本地煤礦之日益發展，第二即爲外來煤觔(大部爲撫順煤自南滿鐵路運來)之日益減少，計該路所運煤觔，一九二五年時，尚不過一二四，一〇〇噸，至一九二七年，即一躍而爲四〇四，〇〇〇噸，又木柴運輸，在一九二五年時，爲六〇，〇〇〇噸，至一九二七年，即增至一七二，〇〇〇噸，前後約差三倍，亦一工業進步之明證也。

減低大豆小麥以及米穀物之運價，其最著影響，亦爲哈爾濱等處內油坊業、麵粉廠、以及碾米廠等工業之生氣勃勃也，一九二五年時，該路運至哈爾濱之大豆，約三九，三九三噸，至去年，該項運輸，即飛增至二一三，三三九噸，前後相差六倍有奇，各滿北麵粉廠，因受此項低廉運價之賜，莫不欣欣向榮，於供給本地需求、排斥外來麵粉以外，又能以其餘額，輸出於南滿洲及中國本部，計一九二六年北滿麵粉之輸出額，達一三，〇〇〇噸，去年更增至八[illegible]〇〇〇噸。

中東鐵路減低運價對於米業之影響，亦甚顯著，現在北滿米之產額日漸增加，一九二四年時，該路所運本地米糧，共計三，一〇〇噸，至一九二七年，米糧運輸，即增至一〇，二〇〇噸，又該路所運輸入米糧，一九二四年時，約爲六，三〇〇噸，至一九二七年，即減爲一，三〇〇噸，以上二端，均足以示北滿米產發展之狀況。

此外減低運費對於本地其他工業如烟草、糖菜、漁業等，均有巨大影響，茲不俱述。

(二)客運

(1)本地運輸 本地客運，年來發達狀況，不亞貨運，計自一九二四年至一九二七年數年之間，旅客數目，增加一倍，下表即示該時期內本地客運增加之實數。

年別	人數
一九二四	二，一八一，一〇〇
一九二五	二，四五二，六〇〇
一九二六	三，二七三，一〇〇
一九二七	四，四五三，一〇〇

在去年客運之中，有一特足注意之點，即爲八十萬移民之絜向北滿移殖是也，中東路爲促進北滿農業發展起見，對於此項移民，非常鼓勵，客票價目，大加減削，其有資保貧無所出者，又准免費運輸，去年度免費運輸移民，亦以千計云。

(2)聯運 自去年始，中東路始加入歐亞鐵路直接交通路線以內，每星期該路開行快車二次，與西比利亞大鐵道相聯接，自巴黎經莫斯哥滿洲里、哈爾濱，以至北平，爲時不過十二日耳，此外該路與日本鐵路，亦有聯運，故旅客交通，頗稱便利。

(三)

中東鐵路客貨運輸之發達情形，大概已如上述，然該路之所以有此成績，能爲開發北滿富源之先導，而又絕不求助於外來資本，推究其故，其最主要者不外管理得法與開支經濟二端，關於節省開支方面，吾人可舉一例以明之，一九二二年時，該路機務處(Traction Dept)所用雇工，共達七，八三九人，一九二五年，即減至四，六六三人，約裁去百分之四〇，然所運貨物，反較前增加百分之四六，在一九二七年時，該處雇工爲六，二〇四人，較一九二三年少百分之二三，然所運貨物，則較多一倍。

節省經費以外，對於車輛之引用，年來亦多進步，經該路種種革新，如增大貨車容載量，增加列車重量，增高機車效用，新添省煤裝置等等，現在車輛之運輸量，較前幾增一倍，因此承運貨物雖日增，而鐵路尚未感受缺少車輛之困難，此不可不謂管理得法之功效也，雖然，今後北滿人口日衆，工業日見發達，經濟情形，日臻富庶，此時客貨運輸，必非現在已有車輛所能勝任，該路理事會有鑒於此，曾於去年指定款項，以爲購置巨大倒車機車七輛之用，同時又定三，〇〇〇，〇〇〇盧布，以爲增添貨車之費，此外如鐵路機廠之飾新，沿路電汽站之增設，及哈爾濱總機廠電汽暖室之裝置等，又約須三，〇〇〇，〇〇〇盧布，其款擬自鐵路純利金內提出之，總計自一九二五年至一九二七年三年之間，該路對於新建築及資本帳上之所費，共計七，〇〇〇，〇〇〇元，較之一九〇五年至一九一七年十二年中所費不到三，〇〇〇，〇〇〇元者，相去誠不可以道理計矣。

中東鐵路於經營客貨運輸以外，又兼辦附屬事業不少，如職工學校、職工子弟學校、農業研究所等均是，茲不贅。(完)

德國賠款問題及道斯計畫
(Dawes Plan)之存廢

王兆富譯

(一)道斯計畫之成效

德國自歐戰(一九一四—一九一九)後，其實業之萎靡，民生之凋敝，金融之不穩，財政之紊亂，蔑復加矣，加以戰後賠款額之負擔，使德國益無恢復舊觀之望，雖然，債權國若英、若法，於此次大戰中，常借美國巨額之債款，遂藉其戰勝之餘威，脅迫德人早日賠償，以爲償還美債之用，而美國亦以英法債務糾葛之故，遂有協助德國整理財政、金融及賠款之意，道斯計畫者，Dawes Plan 蓋集各債權國賠款之計畫也，採用於一九二四年八月，於同年九月實行，該計畫原擬於近四年中，(自一九二四年迄一九二八年)每年賠款額，逐年遞進，及四年期滿，德國即當按年付出最巨額之賠款，共二，五〇〇，〇〇〇，〇〇〇金馬克，揣其用意，無非爲體恤德國賠償能力之薄弱，而予德國以興復之機，其後，爲料理賠償進行事宜之便利起見，遂有賠款經理處之設立，(Agency General for Reparation Payments)對於已經採用之道斯計畫，雖稍爲更變，然大體如故，其籌集賠款之辦法，尤爲吾輩所欲知者矣，茲列表如左。

德國賠款之來源表(以百萬金馬克爲單位)

	一九二四—二五	一九二五—二六	一九二六—二七	一九二七—二八	自此以後每年
政府預算	無	二五〇	四一〇	五〇〇	一，二五〇
鐵路債票	二〇〇	五九五	五五〇	六六〇	六六〇
實業債票	無	一二五	二五〇	三〇〇	三〇〇
運輸稅	無	二五〇	二九〇	二九〇	二九〇
外債	八〇〇	無	無	無	無
總計	一，〇〇〇	一，二二〇	一，五〇〇	一，七五〇	二，五〇〇

由上表觀之，德國於第一年，應付十億金馬克之賠款，第二年，應付十二億二千萬金馬克，第三年，應付十五億金馬克，第四年，應付十七億五千萬金馬克，自今以後，每年應付二十五億金馬克，第一年德國之財政狀況，甚爲拮据，故政府之預算，無撥款賠償之可能，該年賠款之總額，即爲外債之八億金馬克及鐵路債票之二億金馬克所湊成，共十億金馬克，其後三年，德國賠款之來源，除一部分爲政府所撥給外，其餘悉爲鐵路債票、運輸稅、實業債票所抵償，而不復以外債作唯一之賠償辦法矣，所可注意者，德國政府能於慘敗之後，轉瞬間恢復一切實業，并能於近四年中，如數交付賠款，不稍拖欠，謂非道斯之計畫所賜，其可得乎，

據德國賠款經理督辦百克氏(S. Parker Gilbert)之一九二八年六月報告云，(未完)

工商界

簡報

▲昨日鮮羊腸市價，頗不一律，最高四五，最低六〇，

▲常州等處，裝來把腸三百餘大把，赴閘北某廠，價未詳，

▲津息，羊腸到埠日湧一日，價較上週小二分，

▲昨日漢口內地各埠匯到銀款四十餘萬，係抵沖錢莊欠款，以便結束者，

▲杭甬兩埠，銀到四開小洋十二萬餘角，

▲鎮江裝來銅元一萬串，

幣市

釐價早繁午軟銀拆微堅

昨星期日，銀行停止營業，錢莊進出，因亦稀少，茲將各種市價，略誌如下，

▲釐價 早市爲七錢一分八釐七毫半，午市爲七錢一分八釐三毫七忽半，結果較前日轉小一毫二忽半，

▲拆息 早市做開四分，與前日早市微小一分，午市轉昂三分，計爲七分，形勢微帶俏利，

▲錢莊交易 (洋款)早市洋匯頭款四十萬〇五千，午市洋匯款三十三萬三千，鈔票早市九千，午市七萬三千，同行洋公單收解二百十餘萬，小錢莊交易有限，大約可十餘萬，(銀款)拆票交易，早市轉帳一百五十餘萬，新交易三十餘萬，午市交易六十餘萬，同行銀公單收解二千一百餘萬，

▲銀行交易 星期休業，無收解可錄，

▲角幣 早市四開小洋，爲六錢一分九釐半，較前日市價頓小三釐有半，午市因進出寥寥，市價勿動，做出額早市爲十五萬五千角，午市一萬五千角，八開小洋，早市爲六錢三分〇七毫半，午市爲六錢三分，做出額早市一千角，午市一千角，拆兌價早市爲一千一百六十一角，午市爲一千一百六十角〇四分，

▲銅元 昨日大盤行情，遞長三千文，爲三百八十四千文，做出額三萬一千四百八十八串，計銀款八千一百兩，衣牌價早市爲一千七百六十文，午市爲一千七百五十九文，角坯午同爲二百十八文，貼水同爲三十八文，

錢業加存票現基金之決定

錢莊同業，向例對於匯劃桃打兩種莊家，凡有公單抵軋者，均須預存錢業公庫現銀一萬兩，現在時屆年關，對於票現頭寸之可以在小總會中通融者，祗是票差額，爲防患未然計，應有加存之必要，乃於前日常會議決，每莊加存一萬兩，定於十九日起，隨時送存錢業公庫，以便存儲而保信用云。

臘月存息議決兩種市價

臘月間，爲錢莊習慣，結束存欠帳略關頭，爲便於結息計，將本月份存息案，提前於十六日常會裁決，茲聞此項息價，業經前午議定，自初一起十五日止之存息，爲三兩九五扣，十六日起至二十五日止之存息，爲二兩九五扣，但欠息仍須照坐盤四兩半遞加，所有二十五日以後之存款，概無利息，一律作白存論。

角洋銅幣反動之原因

昨日四開小洋反動甚烈，一市之間，頓跌三四釐之巨，常此有漲無跌時期，忽爾暴落，頗引社會注意，茲悉其暴跌原因，聞係各埠見報載小洋暴漲，每洋僅十一角五分，於是紛紛裝運來滬，連日到者甚多，市上供過於求，結果致跌，至於銅元市價之長，純出於操縱者之勢力，恐不久仍須回縮云。

標金

星期日金市和平

昨逢星期日，(夏曆十二月十七日壬申值日)金業交易所祇一小時營業，同業中買賣異常清淡，每家進出至多一二百條，計義昌申康福餘元亨等少數買進，而賣出者均爲另戶，興順利交易單少，至其市價，平只有一二錢高低，計三百五十五兩一錢，一小落四錢，大條轉縮，匯分亦降，以私電日美小去一二五，並謂報載山東發生兵變消息，人心似較拉住，不致再跌，復又拾高二三錢，十一點半最爲五十五兩四錢，以後極平，而一小時間懸牌祇計五六盤，迨午時收盤爲三百五十五兩三錢，比較前日計減一錢，查一小時最大價五十五兩四錢，最小價五十五兩一錢，計有三錢上落，物品開市五十五兩四錢，收市五十五兩四錢，並查此週中最大價星期二(二十二日)爲三百五十八兩二錢，計有三兩二錢相差，惟市況和平之勢，蓋外匯等未有若何變遷，同業心思平定云。

外匯

大條美銀均回縮

昨逢星期日，海關暨中外各洋銀行等均休假，外匯等市概無報告，惟大條銀由倫敦來電，均已縮去另六二五，計近期爲二十六辨士一〇六二五，合英金一先令六辨士八一二五，遠期爲二十六辨士一二五，中國有售出，市平，美銀亦縮一二五，計爲五角六分六二五，又英美匯兌均縮另六二五，同計四元八角四分八七五，日英仍爲一先令十辨士三十二分之十五，日美減十六分之一，計四十五元三一二五，倫敦先令減十六分之一，計二先令七辨士二五云。

米市

米市又被天雨阻碍

▲閘北 昨日閘北米市，因天雨終朝，又復沉靜，河下斛脚，僅早晨略有活動，其後雨勢更大，即完全停頓，各貨盤面，以到源不旺，均殊優勢，白粳高貨來源空缺，價格愈好，中次兩檔則無甚榮辱，薄稻早稻俱異常平疲，變元需過於供，又漲稍尺許，羊尖市盤站穩，杜尖無甚漲落，埠尖依然呆滯，客尖祇本街稍有添辦，殊覺亦爲雨所阻，不能車送，內地到稍僅十餘號，茲列價如下，▲變元十六元四角，又十六元，陰元十四元五角，又十四元三角半，羊尖十二元三角，又十一元二角一分，又十一元，杜尖十一元八角半，又十一元七角六分，內粳十三元五角，至十一元五角，薄稻十一元三角，早稻十一元六角，機尖上落極微，

▲滬南 昨日各帮來源想係天雨，均寥寥無幾，店家銷意加濃，故河下斛脚頗形熱鬧，客方喝盤乘機叫長，蘇同常錫機更及青角泗楓練等薄稻提起一尺，蘆羊尖之新到及貨高者，亦緊索異常，惟提價數分，然中次者依屬定局，陰元及通變到銷一淡，無榮無辱，今開常錫機粳十二元七角，白元十五元八角，青角薄稻十一元六角，蘆尖十一元六角，羊尖十一元八角，飛來紅十一元八角五分，黃白稻十一元五角五分，陰元十三元七角，泗涇薄稻十一元五角，松江薄稻十一元三角，楓練薄稻十一元一角，陰元十三元六角，西塘薄稻十一元一角，羊尖十一元六角，盛澤羊尖十一元八角，余澤機更十一元八角，蘇同機更十一元七角，頂十一元八角，蘆尖十一元六角，羊尖十一元八角，陰元十三元六角，三墩機粳十一元，吳江機更十一元九角，北坼機更十一元七角，蘆尖十一元五角，羊尖十一元七角，陰元十三元七角，周莊陳六機更十一元四角，陰元十三元五角，南潯早稻十一元八角，陰元十三元八角，

公債

上週善後債漲勢仍勁
捲菸稅發票價亦猛漲：惟市況益寥落

上週(自一月念一至念六日)內本埠証券市場各公債市況，現貨週初尚頗佳，週一成交五十餘萬元，週二開出三十餘萬元，以後即轉清閒，每日進出多僅十餘萬元，統計全週做開一百四十萬零二千七百元，較前星期減六十餘萬元，內分九六公債六十五萬五千元，捲菸稅券二十五萬五千元，善後公債三十四萬五千元，續發二五國庫券九萬九千七百元，二五國庫券三萬四千元，七年長期九千元，整理六厘五千元，期貨市況甚寥落，每日進出，甚形稀少，市場人氣，始終甚形平靜，查每日開出之成交情形，除週四祇開出三十萬元最寥落外，餘日均僅有五六十萬元，統計全週成交三百十一萬元，比前星期總減一百五十餘萬元，內整理六厘一百十四萬五千元，分一月期六十八萬五千元，二月期四十六萬元，續發二五國庫券一百十四萬元，計一月期三十四萬元，二月期八十萬元，七年長期僅八十三萬五千元，分一月期五十萬零五千元，二月期三十三萬元，查市況之所以益清，債市殊亦靜定，月底期貨交割已近，當爲其一原因，而迫近陰曆年底，各業咸從事收縮，其影響於債市當亦甚巨也，至上週間各債市價之變動經過，善後債上落仍稍巨，週一以價在前週已漲頗巨，市上獲利售出較多，以價於一日間同降一元半以上，嗣之數日價雖盤旋趨堅，但勢甚穩定，週末數日以交易所通告開拍期貨交易，買進頗暢，人心看好，於是價乃又行上漲，計全週約有二元半變動，較前星期約漲三元以上，捲菸比前週亦漲一元數角，其變動經過半和，二五九六等比前星期均稍漲，上落爲數甚微，續發二五祇週末漲高頗巨，餘日均極呆定，較前週現貨約漲一元一角，期貨約好九角，七年整六等則全週始終甚呆定，每日幾均立定無變化，其沉滯情況，爲年餘來所未有，計全週祇有三四角上落，比前週整六稍好數角，七年約見稍堅，茲將上週內各債價高低漲跌情形分列如下表，(單位元)

公債種類	期或現	最高價	最低價	高低差額	較前週漲跌
整理六釐	現貨	八一·三〇	八一·一〇	·二〇	跌 ·二〇
整理六釐	一月期	八一·七〇	八一·二五	·四五	跌 ·二五
整理六釐	二月期	八二·三〇	八一·八五	·四五	跌 ·一五
七年長期	現貨	七六·四五	七六·二〇	·二五	漲 ·三〇
七年長期	一月期	七六·八〇	七六·四〇	·四〇	漲 ·〇五
七年長期	二月期	七七·一〇	七六·八〇	·三〇	不動
續發大票	現貨	八六·七〇	八五·五〇	一·二〇	漲 一·一五
續發小票	現貨	八六·三〇	八五·〇〇	一·三〇	漲 一·一〇
續發大票	一月期	八六·九〇	八六·〇〇	·九〇	漲 ·九五
續發大票	二月期	八六·三五	八五·六〇	·七五	漲 ·八五
二五大票	現貨	三九·二〇	三八·九〇	·三〇	漲 ·三〇
二五小票	現貨	三八·四〇	[illegible]	[illegible]	漲 ·三〇
捲烟大票	現貨	六八·九〇	六七·七〇	一·二〇	漲 ·一〇
捲烟小票	現貨	六八·一〇	六六·七〇	一·四〇	漲 一·五〇
善後大票	現貨	八一·八〇	七九·三〇	二·五〇	漲 一·〇〇
善後小票	現貨	七九·七〇	七七·二五	二·四五	漲 三·五〇
九六公債	現貨	二六·三〇	二五·八〇	·五〇	漲 三·三五

十二月份公債市場經過概要
債價漲跌不定：較前大致稍回跌
市況頗見熱鬧：成交逾四千萬元

上月份內之本埠公債市場，除爲星期及交割共停市六日外，全月共有念五日交易，統觀期現各公債市況，均較前月份爲佳，市面情形，頗不寂寞，如現貨各債市況，九六及捲菸交易，概極熱鬧，即新開做交易之善後公債，每日進出亦頗巨，惟二五及整理債市面較平，合計全月成交總數八百三十八萬一千九百元，較十一月份計增四百四十餘萬元，其中九六公債三百零四萬元，捲菸稅券二百三十五萬零五千六百元，善後公債二百零七萬八千八百元，又續發二五國庫券三十七萬三千四百元，二五國庫券三十二萬九千元，整理六厘十四萬三千元，七年長期十萬零八千元，期貨交易，整六仍最佳，在中旬左右每日進出恆百萬元左右，餘日各有四五十萬元，即七年續發二五等交易，亦較前爲佳，全月共開出三千二百九十六萬元，其中整六佔有一千六百三十三萬元，七年長期一千零十四萬元，續發二五國庫券六百四十九萬元，合較前月超過一千二百數十萬元，察債市之前途，現貨以交易種類增多，市上流通之額頗巨，故市況一時不致甚清，惟期市則以時近陰歷年節，各業從事收縮之際，暫時或將消閒散也，

至各債價之趨勢，雖漲落經過較十一月份爲稍巨，然變動尚屬中和，迄未見有重大漲落也，內如七年整六等市價，在月初之一週間，整六可望補行抽籤之說，復與有傳說，故市場人心樂觀，買進交易甚盛，以是市價較前一致趨漲，勢殊純一，但在中旬時，市面形勢一變，是時金融界方面屢有巨額拋出，而籌金亦頗有不利之謠傳，於是市價逐見步步下降，其勢頗勁，在二十左右，整六曾小至七十八九元，七年亦下降頗巨，下旬人心始轉安定，債市現象亦見稍呈良好，市上之投資買進者轉暢，價盛隨而盤旋回高，續發二五適勢與整理債大致相同，全月約有四元許上落，九六月初甚疲弱，不久即回漲，以後徘徊無變化，二五捲菸各債則爲市上需要較旺，其價除於上旬一度稍挫外，餘日均盤旋向堅，善後公債中旬始開做交易，在下旬之初，以人心不好，價跌甚烈，特旋爲人心轉穩，因復轉漲，全月上落計還六元七，較前月價無甚跌互見，茲將十二月份各債成交及市價漲跌分列如下表(單位元)

十二月份公債期現成交統計

公債種類	期或現	成交數	交割數
整理六厘	現貨	一四三，〇〇〇·〇〇	
整理六厘	十二月期	五，九六五，〇〇〇·〇〇	一，七七〇，三〇〇·〇〇
整理六厘	一月期	九，九五〇，〇〇〇·〇〇	
整理六厘	二月期	四一五，〇〇〇·〇〇	
整六期貨	共計	一六，三三〇，〇〇〇·〇〇	
七年長期	現貨	一〇八，〇〇〇·〇〇	
七年長期	十二月期	三，九〇〇，〇〇〇·〇〇	一，〇六五，〇〇〇·〇〇
七年長期	一月期	六，〇四五，〇〇〇·〇〇	
七年長期	二月期	一九五，〇〇〇·〇〇	
七年期貨	共計	一〇，一四〇，〇〇〇·〇〇	
續發二五	現貨	三七三，四〇〇·〇〇	
續發二五	十二月期	二，二五〇，〇〇〇·〇〇	一，一〇〇，[illegible]·〇〇
續發二五	一月期	三，八六五，〇〇〇·〇〇	
續發二五	二月期	三七五，〇〇〇·〇〇	
續發期貨	共計	六，四九〇，〇〇〇·〇〇	
二五庫券	現貨	三二九，〇〇〇·〇〇	
捲烟稅券	現貨	二，三五〇，六〇〇·〇〇	
善後公債	現貨	二，〇七八，八〇〇·〇〇	
整理十釐	現貨	四八，〇〇〇·〇〇	
九六公債	現貨	三，〇四〇，〇〇〇·〇〇	
總計	現貨	八，三八一，九〇〇·〇〇	
總計	期貨	三二，九六〇，〇〇〇·〇〇	三，[illegible]，〇〇〇·〇〇

十二月份公債市價漲跌統計

公債種類	期或現	最高價	最低價	高低差額	較前月漲跌
整理六厘	現貨	八一·六〇	七九·二〇	二·四〇	跌 三·七五
整理六厘	十二月期	八一·九〇	七八·二〇	三·七〇	漲 八·一〇
整理六厘	一月期	八二·七五	七九·〇〇	三·七五	漲 三·九五
整理六厘	二月期	八一·六〇	八〇·三〇	一·三〇	漲 三·六〇
七年長期	現貨	七九·[illegible]五	七六·四〇	三·三五	跌 一·六〇
七年長期	十二月期	八〇·[illegible]五	七五·一〇	五·三〇	漲 四·四〇
七年長期	一月期	七八·五〇	七三·八〇	四·五〇	漲 一·二〇
七年長期	二月期	七六·[illegible]五	七五·四〇	·九五	漲 〇·七〇
續發大票	現貨	八五·六〇	八〇·八〇		跌 一·七〇
續發小票	現貨	八四·[illegible]〇	八〇·七〇	三·三〇	跌 一·三〇
續發大票	十二月期	八四·八五	八〇·八〇	四·〇五	跌 一·五〇
續發大票	一月期	八四·八〇	八〇·九〇	三·九〇	跌 ·二五
續發大票	二月期	八三·[illegible]〇	八三·〇〇	·四〇	初開市
二五大票	現貨	四二·[illegible]〇	四〇·五〇	一·七〇	漲 五·七六
二五小票	現貨	四一·[illegible]〇	四〇·〇〇	一·二〇	漲 六·五〇
捲烟大票	現貨	六九·[illegible]〇	六四·八〇	四·三〇	漲 四·一〇
捲烟小票	現貨	六七·[illegible]〇	六四·四〇	三·三〇	漲 二·六〇
善後大票	現貨	七三·[illegible]〇	六五·五〇	七·五〇	初開市
善後小票	現貨	七一·三〇	六五·〇〇	六·[illegible]〇	初開市
整理十釐	現貨	八三·[illegible]	八一·五〇	二·〇〇	漲 七·五〇
九六公債	現貨	二七·二〇	二二·一五	四·〇五	漲 [illegible]·〇〇

「附註」右表續發二五期貨及各債現貨市價之漲跌，係較諸十一月份而得，惟七年整六期貨係指較十六年底言，

外棉

外棉稍形參差

昨(二十七)星期日，紐約棉市始以利物浦市不佳而跌，但後以空頭補進及同行購買而漲，計各月期價如下，

三月期	一九·八五	大·〇三	十月期	一九·二六	大·〇二
五月期	一九·八六	大·〇四	十二月期	一九·一九	大·〇二
七月期	一九·四八	大·〇一	現貨	二〇·一〇	不動

利物浦棉市

三月期	一〇·二二	小·〇五	十月期	一〇·〇六	小·〇七
五月期	一〇·二六	小·〇八	現貨	一〇·三九	小·〇九

孟買棉市以存貨厚而需要缺而跌，計各花價如下，

平果爾	二七一	小二	勃洛去	三五三	小二
奧姆辣	三二六	小一			

茶市

上週茶市跌風未已

上週間本埠洋莊去買，路莊土莊兩路之綠茶，英法等莊，雖均有電轉交易，然因海外來價太苛，人心不振，市盤一再跌，市面仍難認爲佳象，全週成交珍眉蝦目貢熙針眉等綠茶及寧州紅茶，總計二千〇一箱，較前週增加四百零七箱，查上週各項綠茶銷路，仍以珍眉一項爲最大，但來路莊皆缺乏，全恃土莊以供需求，故市價爲因貨劣，逐步趨跌，至針眉貢熙等項，均因市面停滯已久，無從挽回頹勢，紅茶市面，大部份早經脫售，此時亦無足重輕，週間怡和錦隆等行，繼續購進寧茶數百箱，惟售價跌至二十二兩五錢，寧茶商所受虧折，愈加鉅大云，茲將上週成交箱數及存底列表於下，

成交數

茶名	箱數	茶名	箱數
珍眉綠茶	六八八	針眉綠茶	四五
蝦目綠茶	九四	貢熙綠茶	九五
寧州紅茶	九六九	眉熙綠茶	一〇

存底數

茶名	箱數	茶名	箱數
路莊	四三二八	平水	一八九六
工夫	三九五〇	土莊	五七二二

桐油

白桐油後市看軟

白桐油市況，自漢埠發出大批後，適值來源沉旺，市面毫無反動，茲據產地電訊，愈以產地翔相奇緊，年內尚有路貨三萬担運裝漢口，記者昨追新自漢來之該業中人，據稱洋行胃口仍濃，惟因鑒於華商需款孔殷，乘機抑價，華商雖以血本攸關，亦徒呼負負，後市看軟云。

牲腸

供過於求

日來牲腸到源，不因天雨而減少，甚且較前數日尤多，而銷胃方面，不特如故，且日見減少，以致市況，逐行疲弱，所開價格，進一三五扯三元二角左右，一〇〇扯二元三角七，實出以某廠做見貨爲標，一路三角三，二路三角，三路一角七，四路一角二，五路一角七，六路一角半，統貨一四扯一二十七兩，丘六扯十六兩云。

市價一覽
一月二十七日星期日

▲金市
大條銀近期 二十六辨士一〇六二五
大條銀遠期 二十六辨士一二五
美銀價 [illegible]
三月份標金(單兩位) 上午開盤 三五五·四 最小價 三五五·一 最大價 三五五·四 午時收盤 三五五·三

▲銀樓飾金(單位元)
銀樓同行足赤金 五七·〇
銀樓首飾足金 五七·[illegible]
首飾紋銀 [illegible]
新同行飾金 五六·[illegible]
收進 五三·[illegible]
上海大豐赤金 五五·[illegible]
收進 五二·[illegible]

▲銀洋錢市
國幣 早 七·一八[illegible] 午 [illegible]
江南小洋 [illegible]
廣東小洋 [illegible]
銅元 [illegible]
衣牌 [illegible]
角坯 [illegible]
貼水 [illegible]

▲外棉電訊
紐約棉市 三月期美金 一九·八五；五月期 一九·八六；七月期 一九·四八；十月期 一九·二六；十二月期 一九·一九；現貨 二〇·一〇
利物浦棉市 三月期 一〇·二二；五月期 一〇·二六；十月期 一〇·〇六；現貨 一〇·三九
孟買棉市 平果爾 三月份 二七一；勃洛去 三五三；奧姆辣 三二六

▲大連油豆餅 昨下午三點大連來電
豆油 二月份 [illegible] 豆餅 [illegible]

▲本廠粗布(每疋)
[illegible]

▲火油市
[illegible]

▲麵粉市
[illegible]

▲紗布交易所一星期登賬價格表
[illegible]

▲證券物品交易所上週公定市價表
[illegible]

▲北米市(單位元)
[illegible]

▲蘇州市況
[illegible]

▲杭州市況
[illegible]

▲證券物品交易所
[illegible]

▲無錫市況
[illegible]

▲米市(單位元)
[illegible]

▲雜糧市
[illegible]

▲閘南米市(單位元)
[illegible]

會計週刊

上海會計師公會編

目錄

討論
股東委任之清理員及經理受債權委託爲債權訴訟代理人向合夥員訴欠有無違礙法理之研究　童詩聞
文牘
武漢會計師公會爲會計師管轄問題上部院電
平津會計師公會上部院電
本公會上部院電
會務消息
本公會第四十八次常務委員會紀

討論

股東委任之清理員及經理受債權委託爲債權訴訟代理人向合夥員訴欠有無違礙法理之研究

童詩聞

查此稿、係童會員詩聞設例兩詢、經本公會第二十次執行委員會議、付法規研究委員會核議、法規研究委員會爲愼重起見、提請刊布本刊、徵集各會員意見、務希發抒宏議、以便彙案討論、編者識

案緣本會員受理案內、有發生法律疑問事項、事關業務上應行研究解釋、爲本公會會務之一、相應舉例、並正反兩說、函達如左、

舉例、今有合夥商號、資本十股、股各千元、合夥員甲、乙、丙、丁、戊、五人、擔股多寡不等、以戊爲經理、甲則派有監督住店、乙則除出資外、向不預問店事、丙丁如何關係不詳、開業後、會各派出附本、等於原本之數、營業不足二年、經理宣告虧蝕停業、即要求合夥員各出墊本三倍、於原本之數、聲言先還欠人、再收人欠、甲乙均照出伸人、有未出及出而未足者、停業年底、紅帳報虧、不足三萬、但至次年、經理又云不敷、復邀各股加墊六倍原本之數、甲乙均照付、乙後經調人口頭聲明脫離、甲於其後、單獨委任律師子爲清理員、復委常人丑爲監督、會同經理戊、從事清理、當時乙絕不知情、其清理律師、亦未登報、而一切手續、並未公開、清理帳目、迄未報告、惟風聞人欠有十五萬之多、清理兩年、成績毫未宣布、忽該清理律師子、以債權人錢莊之委任代理人資格、會同監督丑、以存項債權之委任代理人資格、並經理戊以上行債權之委任代理人資格、對乙提起民訴、要求給付按股應攤之債務、此舉例之事實也、

依右述事實、其中有一問題、即該氏訴原告之訴訟代理人、亦即是被告之合夥店之清理員及經理、而所訴爭者、又係該店之合夥債務、按清理員及經理、爲被清理店之法定代理人、亦即合夥債務被告之法定代理人、且該債務之由來、復係該經理所一手經營、亦該清理員清理後所殘餘、則該債務之有無數目符否、及債權有無瑕疵、尤應該清理員經理爲惟一之證人、今乃以債務方面之惟一法定代理人及證人、於本案內忽受利害相反之對手方之委託、擔任訴訟代理、對本方原委託人爲不利益之要求行爲、以一人在同一案內、對自己代理本造時所爲之事、忽爲相反方面之行權代理、據此情形、其事實上利害之相反、甚爲明顯、然在法律上有無違礙、是否爲法所許、而其訴訟能否成立、法院能否受理、其於判決上影響如何、實爲疑問之焦點、於此有兩說焉、

正說、（即認爲可者）夫子丑清理職權、係甲所委、乙幷非其委託人、而代係原向債權貸款者、則對債權人自有經手責任、且清理爲居間行爲、應秉公爲雙方之保障、債權當然確實、乙應還不還、則子丑戊爲行施公正之清理職務、當然可以爲保障債權向乙起訴、即公司條例規定清算人、得請求股東出資是也、至清理員經理、乃店之法定代理人、係團體的而非代理乙個人、即子丑戊三人對乙、並無單獨委託關係、即無所謂相反、則子丑戊等代表積欠、對乙訴欠、完全合法、於審判亦毫無影響也、

反說、（即認爲不可者）按商法合夥店號、並不認爲法人、而經理依商人通例、係絕對代表各合夥本人、則店之代理人、即夥人之代理人、人店分別之說、不能成立矣、經理如是、則由股東委託之清理員、亦當如是、又依法、共同利害關係、其份子所爲、影響於全體、則子丑之清理員、雖係受甲委託、因利害共同關係、其委託行爲、當然影響於乙、則受委託之子丑、其受託義務、當然亦應對乙負之、不能因乙未委託、對乙即可背信矣、況必於要求出資之說、應以清理員資格爲之、且必須先將清理帳目報告於乙、使乙明瞭、確須出資、若乙不出、亦應於起訴前、經過必要之警告、令子丑戊對乙、並未報帳、使乙無考量、應否出資之機會、且並不知有應出之事實、則何能遽行訴追、天下豈有對不知有此義務之人、而遽控不履行義務之理乎、且照停業年盤全體算虧三萬、乙一股先後已出一萬元、以上計算有餘、更何能知尚須出資乎、況公司條例、祇有請求出資及呈請破產、交付破產管財人、即爲終任之規定、並無可以控告股東之規定、即退一步言、可以控告、亦應以清理員資格名義、爲請求出資之訴、今乃反受對方委託、用代理對方債權名義、已與公司條例不符、如此以代理債務清理之人、而訴與委託人有共同利害、亦即其原所代理之份子、揆法揆情、似均不合、況子律師也、依律師章程第五章義務、第二十二條一款、曾有明文禁止受相對方委任之規定、則子殊又有違背章程應守義務之嫌矣、又戊之經理爲合夥時所公任、固親受乙之委託、又何得同爲相對方上行債權之委託代理、訴其原委託人、若爲經手貸入關係、則乙之股本墊欵、亦戊所經手、而放出呆帳、又同爲渠所經手、則戊因經手而代理債權以訴乙、則亦應因經手而代爲受訴、或以經手而代呆帳債務償欠、以一人而因經手、即可兼有三個利害相反資格、有是理乎、況經手責任、依法祇有證明或理處而已、何得任意擇一而代理其權利、況此項經手、原因由於受托經理、揆諸商法、祇有經理爲主人法定代理人之規定、未聞反可代對方以控其主人也、戊之行爲、殊亦違背法定義務矣、夫彼債權之錢莊、存項、上行、皆應各有本人或法定代理之經理、可以自爲訴訟、又何必獨須子丑戊爲之代理耶、即委託律師、律師甚多、又何有獨須委子之必要耶、此又就事理言、亦不洽也、依上論述、則子丑戊之代理債權、于法理殊屬違背、於事實亦覺可疑、其代理權既有瑕疵、則其訴訟根本爲不合法、當然應影響審判、即宜爲駁斥之判決也、

右述舉例、事頗奇特、正反兩說、各具理由、本會員認爲有研究價值、而莫能自決、爲此懇乞本公會各委員俯賜集議解決、究應以何說爲是、迅予見覆、俾資遵循、

文牘

武漢會計師公會爲會計師管轄問題上部院電

（上略）會計師註冊及監督事項、國府成立以來、向由財部會計司主管、名實具當、前工商法規委員會、有改隸工商部之提案、經各地會計師公會一致聲叙窒礙事實、卒蒙撤銷原議、近聞又擬改隸工商部商業司、實於會計師職務範圍、不能賅括、羣情遑惑、莫知所從、應懇鈞處、主張正誼、維持成法、勿輕變更、以全威信、實爲公便、

平津會計師公會上部院電

（上略）竊查會計師隸屬財政部、業已經年、名實允當、務懇維持成法、以全威信、

本公會上部院電

（上略）會計事項、不越於金錢財貨出納範圍、社會需要、則無別於公私、政商農工學於鑛、今當建設之期、訓政之始、立法制典、所繫匪輕、辦職隸屬、實難假借、公會等歷次陳辭、實爲國家愼重法制起見、市且具納言之箱、國豈無從善之政、敢懇詳前後所陳理論、以正隸屬、示天下以立法之正、納國人於軌物之宜、致治之源、與邦之道、不外斯矣、幸詳察而俯納之、臨穎不勝遑迫待命之至、

會務消息

本公會第四十八次常務委員會紀

本公會昨日爲第四十八次常務委員會常會、出席全體委員、開會如儀、㈠主席委員報告本週事項、（甲）平津公會來函、對會計師管轄問題、已電部院力爭、（附電稿）（乙）時事新報來函、對於週刊稿件、請於出版二天前送去、已分函編輯委員會常務委員、（丙）執委會交辦召集法規研究委員會、討論童會員提案、已照辦、（丁）武漢公會來函、對管轄問題、當繼續力爭、（附電稿）㈡討論事項、（甲）會計師管轄問題、平津、武漢、兩公會、有電向部院力爭、本會應否再呈部院、維持原案案、議決、根據第十四次執監聯席會議決案辦理、

學界教育消息

教育紀事

教部頒佈中國國民黨黨歌 通令所屬一體採用

前由當局徵求中國國民黨黨歌一節、已由新建程懋筠製譜徵取、現由教育部通令所屬一體採用、原譜及歌詞照登於下、

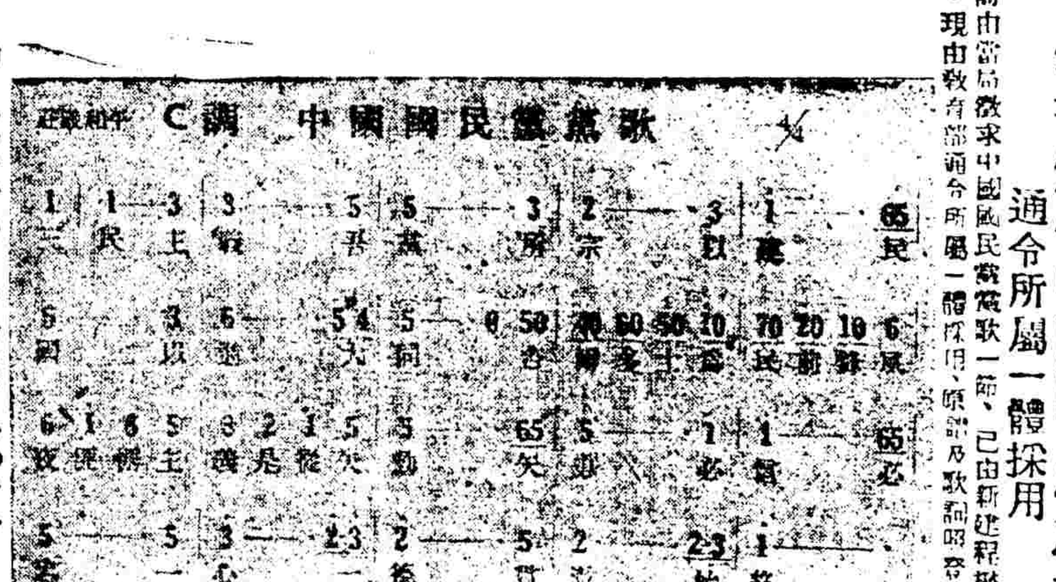

中央大學呈教育部文 討論中大評議會組織事

中央大學爲評議會組織大綱事詳晰說明以祛誤會事、呈復教育部文云、案奉大部訓令第一二四號內開、爲令飭事、據中央大學區立中等學校聯合會常務委員沈履等呈稱、竊查江蘇自去歲改大學區制以後、即於是年十一月公布第四中山大學評議會組織大綱、除決定會員外、或由大學教授會公推或分區（沿用從前道之區域）選舉、此種普選方法、頗適合於推行大學區制、不料一年以來各區雖辦選舉、而始終不聞成立、此令同人等不能不懷疑者一、舊評議會既未成立、又未明令取消、忽以迅雷不及掩耳之手段、組織中央大學區評議會、逮召集第一次評議會後、方取消舊章、此令同人等不能不懷疑者二、茲將新舊兩章程比較研究、得下列三種推想、一、舊評議會章程、大學方面、人數較少、新評議會章程則反是、恐舊評議會成立後、或利於中小學、而不利於大學、二、因現在反對大學區制之聲浪日高、誠恐舊評議會成立後、對於大學區制、更難保存、三、因以上兩種理由、毅然取消從前之普選制、而代以聘任制、即網羅與大學有關係之人員、組織新評議會、以便控制、竊恐新評議會章程實施之後、在大學本部教授、猜疑益甚、在大學區內人員、反對益烈、殊非江蘇教育前途之福、爲求名實相符免除爭執計、擬請大部取消區字、逕改爲中央大學評議會、以釋羣疑、是否有當、仰祈鑒核施行等情、查該呈所陳各節、似亦持之有故、其中利弊得失、究竟如何、應由該大學詳晰說明、用祛誤會、除批示外、合行令仰該大學查核具復、以憑辦理、此令等因奉此、查中央大學區評議會組織大綱案、係於去年十月二十六日大學委員會第十一次會議所議決、曾准大部公函、囑爲查照施行在案、當時提案理由、係以評議會從前爲立法機關、現已改爲審議機關、性質既有不同、章程自應修訂、其中利弊得失、既經大學委員會公同議決、自必經過審愼之考慮、非乃燕一人所能擅斷、惟該聯合會所列各節、頗有與事實不符之處、用特詳晰說明、以祛誤會、查前第四中山大學評議會組織大綱、係前年七月間、經國民政府教育行政委員會議決公布、即於是年九月中、着手籌備、惟其中條理紛繁、涉及各方面手續繁煩、兼以大江以北、軍事未平、節經擬定辦法、兩令催促、文電往來、多如束筍、直至去年十一月、尙未報齊、選舉既未齊全、自未便貿然召集、該聯合會謂一年以來、各區雖辦選舉、而始終不聞成立、認爲懷疑之一點、實未悉其中困難情形、且查當時教育界同人、對於第四中山大學評議會組織大綱之選舉方法、亦有持異議者、如第四中山大學區實小聯合會、曾以地方小學、與各中學之實驗小學、混合選舉、辦法欠當、請求修正、經前第四中山大學駁斥有案、今該聯合會謂此種普選方法、頗適合於推行大學區制、一若當時此種辦法、衆情悉已允洽、絕無異議者然、亦於事實有所未合、再查現行之中央大學區評議會組織大綱、係於十七年十一月二日、准大部公函到校、依法同時不能有兩種同樣之大綱並存、故於同年十一月九日、即經通令所屬、宣布新定之組織大綱、則新法既頒、舊法當然無效、所有依照前次公布組織大綱所進行之手續、均應廢止、並先於十一月五日出版之中央大學教育行政周刊第六十六期將新訂之組織大綱登載公布、以便周知、而著手組織、延聘會員、甫於十一月十五日、召集第一次會議、案牘具在、有公布之刊物可查、時日先後、歷歷可指、該聯合會謂以迅雷不及掩耳之手段、組織中央大學區評議會、逮召集第一次評議會後、方取消舊章云云、未免不察事實、倒置時日、再查第四中山大學評議會組織大綱第二條、甲乙兩項、除大學院代表一人外、其餘均爲本大學方面之人、丙項雖由各團體推舉、或由校長指定、但其中中小學校教員、比較實居少數、丁項則全由校長延聘、現行之中央大學區評議會組織大綱、當然會員、亦係甲乙兩項、大學方面、人數減去不少、聘任會員、範圍至廣、中小學校長、當然在內、現所延聘之會員、其中如汪懋祖、曾任江蘇第一師範校長、鄭宗海、曾任本大學實驗小學校長、均於中小學方面具有經驗、况同在一大學區之內、大學與中小學並列一體、有何利不利之可言、大學區制、係由國府、何所用其反對、亦何所用其恐懼、該聯合會所稱新舊兩章程比較研究所得下列三種推想云云、亦適成其爲片面之揣想而已、至該聯合會所謂取消區字一層、查前第四中山大學評議會組織大綱、本無區字、而實際即爲大學區之評議會、此次至中央大學評議會、所以冠以區字、實際並無出入、以評議會係大學區組織大綱所規定、大學區之精神、固應以全大學區爲大學之範圍、不僅以大學本部爲大學之範圍、惟有一區字、即更爲明顯也、以上所陳、均係按照事實、詳晰說明、乃燕個人、絕無成見、緣奉前因、理合備文呈復、仰祈鑒核施行、實爲公便、此呈國民政府行政院教育部、國立中央大學校長張乃燕、

中大區會計師規程全文

第一條、本大學區爲根據經濟公開之原則、及實現行政獨立之精神、設會計師一人、由校長聘任、商承校長、秉會秘書長各處長、稽核本區各教育機關之預決算、及一切帳目事宜、第二條、會計師之職掌如左、㈠稽核各機關之預算及概算、㈡審核各機關之計算決算、㈢計畫本部及大學區會計制度、㈣指導及解答關於會計之困難問題、第三條、會計師執行職務、得以左列各方式行之、㈠書類審查、㈡實地審查、第四條、會計師視事必要時、得派員分往行之、會計師對於各機關帳簿事項、發生疑義、先行查詢、其答復仍不明瞭者、得商請校長派員審查、第五條、會計師遇必要時、得商請校長酌委助理及事務員、

圖書館協會今日開年會 在南京金陵大學開會

中華圖書館協會定今日(二十八)在京金陵大學開會、茲將該會消息探誌於下、一、「報到會員」現在會員報到者有百餘人、機關代表三十餘、估十餘省、本報報到者日有十數起、二、「提案」已有七十餘件、由籌備委員組織編輯付印、以備分股討論、三、「開會日期」定一月二十八日至二月一日、計共五日、四、「招待」該會籌備處招待會員膳宿、女會員則由余舜芝澄紹蓀兩女士擔任招待、五、「納費」年會會費本定每人五元、現改收二元、六、「會員蒞首都」最近消息、圖書館專家已經首途者、有廣州國立中山大學圖書館館長杜定友、北平北海圖書館館長袁同禮、北平國立清華大學圖書館館長洪有豐、武昌華中大學文華公書林主任沈祖榮諸氏、全國各省代表及會員、亦均紛紛首途、屆時必有一番盛況云、

中大致私立各大學函

中央大學爲私立專門以上各校（京滬兩特別市除外）函一件錄下、（公函）逕啟者、案奉教育部訓令開、查關於專門以上學校黨義教師檢定須知及志願書等件、前經本部發布在案、茲據全國大學及專門學校黨義教師檢定委員會函開、敝會自成立以來、各處呈請受檢定人員雖極踴躍、惟誤解或不合檢定須知所規定者實繁有徒、倘使逐一函覆解釋、實屬不勝其煩、爰經常會議決、受檢定者注意六項、業經印製、茲特函送該項印刷品三千份、即請查收、迅予轉發所屬各教育行政機關及各專門以上學校有志受檢定者查閱、以免錯誤、而利進行等因、並附印刷品過部、除分行外、合將原附件八十份檢發、令仰該大學分別轉行遵照等因、查專門以上學校黨義教師以及訓育主任人員舉行檢定、前奉部頒條例及檢定須知志願書式、經已分別行知各在案、茲復奉令前因、相應檢同附發印刷品各五份、函送貴校、即希遵照部令辦理、附受檢定者注意一份、

（受檢定者注意）一、願受本會檢定者、須認明所服務之學校或機關、其程度確係與專門學校同等者、二、所呈送著作或教材、須取材豐富、自省確能供給專門學校之用者、三、所呈送著作或教材、須與檢定須知第一項有關者、四、雖有憑證而無黨義著作或教材、僅由各級黨部或教育機關或私人名義介紹前來請求檢定者、概不受理、五、凡有志於大學及專門學校黨義教師、雖無講義教材、而有黨義著作、且資格相符者、亦得受檢定、六、凡現任大學及專門學校訓育主任、如無黨義著作或教材者、須呈繳訓育綱領或訓育方針等、

蘇各縣籌設農教館注意點

中大江蘇各縣籌設農民教育館應注意各點、爲令遵事、案查本大學前以推行各縣農民教育起見、曾經頒發各縣農民教育館辦法、指定各縣錫箔捐之一部爲該館經費、令飭各縣遵照、並限期令各縣擬訂計劃、呈候核奪各在案、現在逾限多日、各縣多半尙未具報、其已具報者亦多、未能詳加計劃、一經考核、仍多欠妥、本大學爲各縣切實推行起見、訂定各縣籌設農民教育館應注意各點七條、合行令仰各該縣局長遵照、速同預算呈候核准、事有關係、切勿玩忽、致干未便、切切此令、附發各縣籌設農民教育館應注意各點一份、㈠各縣農民教育館以十七年三月至十一月錫箔捐項下撥教部份經費作爲購地建築及設備費之用、各縣應斟酌地方情形編造預算、㈡自十八年一月至開館時止之稅款作爲準備金、於必要時得併入開辦費、㈢各縣農民教育館開辦經常各費、以支用錫箔捐稅款不超過爲原則、萬一必須超過時、應由各該局長另行設法籌撥、不得呈請動用民教專款、㈣各縣農民教育館、至遲應於十八年五月前正式開館、㈤各縣農民教育館正在創設、一切設施、務求獨立、俾將來推行易資取法、至精神方面、自當力求與各方合作、而組織及物質方面、應嚴自經營以清界限、㈥各縣農民教育館之創設、係推行農民教育之第一步、務須以最少經費、辦最多事業、故對於職員之聘請、尤須特別注意、萬勿多聘人員、致濫費而難進行、

青松奉金南等檢定合格教員

中央大學區檢定委員會、前舉行第十區檢定、（青浦松江奉賢金山四縣又南匯補考）合格之教員如下、（甲）初級小學教員計四十七人、㈠青浦汪士秀、徐靜賢、朱貽模、鄒維緝、胡鶴壽、馮錦之、胡錦、王與會、程浩然、孔繁康、張壽基、高尙康、楊振仔、周衡、田毓英、花衍芬、湯英、顧醇寅、張企良、戴均官、葉廷揚、張葆儒等二十二人、㈡松江沈鈉、孫宗銛、王明、干宗燮、干炎、邵予衡、許念生、孫來鵬、徐皓璜、鄒[illegible]、[illegible]、李昌榮、陸福詒、陸維祺、施致祥、李右車等十六人、㈢奉賢顧祖良、王家棟、王一莘、李靜儀、顧文蔚等五人、㈣金山顧毓存、陳希聖、戚象賢等三人、㈤南匯沈公健一人、（乙）小學校專科教員計三人、盛源（松江）鄭及莊（青浦）汪稽侯（松江）

市私教聯會昨開執監聯席會議

上海特別市私立中小學校教職員聯合會、於昨日下午五時假西門路寧興里開第四次執監聯席會議、出席者楊文鴻沈文瑞周曉珠黃佑卿姚雲賀雪齋趙志翔吳文麟陸鴻儒陶卿模張冠千柯干佩陳德宏諸寶書等三十餘人、公推姚霞爲主席、陸卯僑紀錄、行禮如儀後、首由主席報告、略謂這次會議、爲今年最末的一次、諸君如有提案、請即發表討論云云、旋由監察委員吳文麟報告審查會計趙雲豪帳目不附表次、去函責問、均無詳細答復、應如何辦理案、議決、由本會再去函警告、限三日內詳復、如仍不理、則應如何進行案、議決、聯合私校聯合會、發表宣言、並竭力宣傳、議畢舉行聚餐、直至十一時始行散會、

黨教聯會昨開執行委員會

上海特別市黨義教師聯合會於昨日下午二時假爪竹小學校開第五次執行委員會、出席者周寒梅姚賢柯子佩等十餘人、由姚賢主席、周寒梅紀錄、行禮如儀後、由主席報告會務最近情形、旋即開始討論、茲將議決事項錄下、㈠聯義小學設施腐化並無故辭退本會會員倪德成應如何辦理案、議決、呈請教育局嚴格取締、並呈請市黨部嚴厲制裁該校校長姚味辛、㈡寒假期內本會會員散在各地應如何工作案、議決、交研究會詳擬寒假期施行補習教育大綱、㈢屢不出席會議之執行委員應如何辦理案、議決、交常務委員會按照第四次執會決議辦理、㈣總理奉安大典本會要否參加案、議決、推舉趙時銘柯子佩三君赴京參與、㈤本會會員任兆常請求介紹工作案、議決、呈請教育局設法介紹、㈥關於[illegible]應如何慶祝案、議決、交宣傳部詳擬辦法、議畢四時散會、

來件

國立中央大學概況

張乃燕

國立中央大學、位於首都、首都機關林立、大抵皆行的機關、惟中央大學爲最高學府、是知的機關、根據總理知難行易之說、則本校對於中國精神上與物質上之建設、與夫世界文化之貢獻、皆負有極重大之責任焉、中央大學、不僅一大學已也、自國府奠都南京之後、頒令施行大學區制、設中央大學區、以江蘇省爲範圍、故中央大學區、包括區內各級學校及各教育機關、中央大學校長、綜理區內一切學術與教育行政、是以知的機關而兼爲行的機關、融爲一氣、此所謂行政學術化、中央大學區、設評議會、爲本區審議機關、設研究院、（在籌備中）爲本區研究專門學術之最高機關、其行政方面、設高等教育處、管理本部各學院、並監督區內私立大學與私立專門學校及留學事項、設普通教育處、管理本區直轄中小學校、與監督區內私立中小學校、設擴充教育處、管理區內民衆教育勞動教育及社會教育、設秘書處、輔助校長辦理本區行政上一切事務、此外設督學若干人、以大學本部教授副教授充任、負指導視察區內一切中小學校及屬於擴充教育處之一切機關、設視學若干人、則於區內負視察之責、合上述管理行政事務各部份之組織、綜名曰中央大學區教育行政院、現有職員七十五人、

公布

上海臨時法院

▲民事批示　曹雅溪遞具聲請狀由狀悉准予備案▲蘇師三撤銷假扣押由狀悉准予撤銷▲陳厚生聲請回復原狀由狀悉本案未經判決仰於本年二月七日下午二時到本院第九庭候傳同訊答辯幸毋延誤▲邢禮亭等爲地價讓渡由狀悉仰將所擬公告底稿登載民國日報申新兩報共二十天將報呈核辦理▲薛雪芳聲明與巢宅脫離關係請備案由狀悉姑准備案▲立興門[illegible]業公司請特別防衛被告由狀悉本案債務人爲中華香烟公司未便特別防衛該具狀人如爲保全強制執行起見儘可聲請假扣押仰即知照▲刑事批示　爭爾德公司聲明撤回由狀悉准予撤銷▲楊樹豐等請撤銷告訴桑發寶詐財由狀悉本案二十二日庭訊該告訴人並未到案業已註銷仰即知照▲林鴻珍請求緩刑或易科罰金由狀悉緩刑須與判決同時宣告而刑律第四十四條之易科罰金制度在刑法上業已廢止所請均於法不合

▲刑事判決　胡[illegible]鈞訴王發祥侵占（主文）本案准予撤回▲陳淮明訴[illegible]違警（主文）告訴人代理人請求撤回告訴照准▲上海郵政總局訴王朝香行使僞幣（主文）王朝香處罰金十元僞造五元鈔票一張沒收之▲虹口捕房訴蔡[illegible]私販鴉片烟（主文）[illegible]處罰金三十元鴉片烟四兩沒收之▲虹口捕房訴蔡君[illegible]誣告（主文）蔡君[illegible]處有期徒刑八月▲[illegible]訴[illegible]等意圖營利和誘（主文）[illegible]處有期徒刑一年准予緩刑三年[illegible]▲[illegible]訴[illegible]等[illegible]（主文）[illegible]▲張[illegible]氏訴陳阿榮等強盜（主文）陳阿榮犯結夥強盜一罪各減處徒刑三年零六個月假手槍[illegible]沒收之

▲民事判決　賈季濤與榮蓀等因欠款項涉訟（主文）原告之訴駁斥應將[illegible]一件戒指二只返還被告即反訴人[illegible]本訴及反訴訟費均歸原告負擔▲西邢生與賴名恆因欠款涉訟（主文）被告賴名恆應償還原告洋一百九十六元訴訟費用由被告負擔▲蘇家生與黃[illegible]等因欠款涉訟（主文）被告等應償還原告洋一百八十八元訴訟費用由被告負擔▲陳慶華與劉山因股欠款涉訟（主文）被告應償還原告銀一百二十元訴訟費由被告負擔▲徐祺[illegible]與[illegible]（主文）原告之訴駁斥訴訟費由原告負擔▲[illegible]與[illegible]因股欠款涉訟（主文）[illegible]原告銀四百十九元一角一分原告對於[illegible]之請求駁斥訴訟費由原告負擔▲[illegible]因欠款涉訟（主文）[illegible]應償還原告銀一百元並自民國十[illegible]年[illegible]月二十四日起至執行終了日止週年二分之利息[illegible]▲丁[illegible]與楊[illegible]因債款涉訟[illegible]原告銀六十元訴訟費由被告負擔▲[illegible]（主文）被告應給付原告銀三百零一元原告其餘請求駁斥訴訟費由被告負擔六分之五原告負擔六分之一▲[illegible]根因欠款涉訟（主文）[illegible]

[illegible]調解除[illegible]知王王氏仰即知照▲席佳豐聲請改交保[illegible]由狀悉准予[illegible]▲李鵬飛聲請改釋由狀悉仰候另日覆實舖保呈候核辦▲[illegible]王氏與[illegible]因請求備案由狀悉該氏既與[illegible]家脫離關係[illegible]▲宋[illegible]聲請發還[illegible]由狀悉已定本年二月五日下午二時審理仰知照▲[illegible]堂准時到案可也▲徐[illegible]氏[illegible]▲[illegible]公司爲[illegible]撤銷假扣押由狀悉[illegible]▲[illegible]請執行由狀悉[illegible]▲無錫阿姊[illegible]請續[illegible]查封[illegible]▲徐運生等聲明[illegible]請求啟封由狀悉[illegible]

▲民事判決　李[illegible]之與胡[illegible]因欠租涉訟（主文）被告應償還原告洋一百五十二元訴訟費由被告負擔▲[illegible]與[illegible]因欠租涉訟（主文）被告應償還原告洋七十八元訴訟費由被告負擔▲[illegible]因欠租涉訟（主文）被告應償還原告洋一百[illegible]元訴訟費由被告負擔▲[illegible]與王[illegible]因欠租涉訟（主文）被告應償還原告洋一百零四元訴訟費由被告負擔▲[illegible]與[illegible]因欠租涉訟（主文）被告應償還原告洋四十八元訴訟費由被告負擔▲[illegible]因欠租涉訟（主文）被告應償還原告洋一百三十元訴訟費由被告負擔▲[illegible]司因欠租涉訟（主文）被告應償還原告銀九十七兩訴訟費由被告負擔▲[illegible]公司與[illegible]因欠租涉訟（主文）被告應償還原告洋三十九元訴訟費由被告負擔[illegible]▲[illegible]與王氏因欠租涉訟（主文）被告應[illegible]洋四百八九元訴訟費由被告負擔

▲刑事判決　虹口捕房訴鄭[illegible]等公共危險（主文）鄭[illegible]張四李大順[illegible]幫助輸入[illegible]物品一罪各處拘役一個月手槍子彈沒收▲朱甄民訴王炳坤搶奪（主文）王[illegible]處徒刑六個月▲[illegible]伯[illegible]訴[illegible]等[illegible]（主文）曹朱氏[illegible]之所爲處拘役一個半月[illegible]▲[illegible]永孚訴周光才竊盜（主文）周光才處徒刑二個月▲[illegible]三[illegible]訴許家坤竊盜（主文）許家坤處徒刑三個月原贓[illegible]▲[illegible]四[illegible]片（主文）[illegible]處罰金十元烟土沒收▲[illegible]氏訴[illegible]氏侵占（主文）[illegible]償還原告▲[illegible]路捕房訴李秀才等殺人（主文）李秀才[illegible]處死刑褫奪公權無期[illegible]共同預謀殺一罪處徒刑二年[illegible]持有槍彈一罪處徒刑[illegible]▲靜安寺捕房訴[illegible]伯等強盜（主文）[illegible]強盜一罪處徒刑八年褫奪公權八年[illegible]▲[illegible]一罪處徒刑十年褫奪公權十年[illegible]▲[illegible]處有期徒刑三年褫奪公權三年[illegible]▲[illegible]捕房訴林阿福烟土（主文）林阿福罰金二十元▲[illegible]捕房訴李正卿私帶烟土（主文）保洋一百元沒收▲[illegible]捕房訴王阿毛等販賣烟土（主文）王阿毛罰金二百元[illegible]▲老閘捕房訴陳坤林等意圖竊盜（主文）陳坤林陳小弟各押十四天▲老閘捕房訴鄭寶根搶奪（主文）鄭寶根處徒刑一年又八月▲老閘捕房訴吳阿春等意圖竊盜（主文）吳阿春陳根生王長榮各押十四天▲俞伯鴻訴周阿根竊盜（主文）周阿根處徒刑十月▲王關芳訴武宜傳等妨害名譽（主文）准予撤回▲徐之訴楊文景強盜（主文）楊文景陳二强盜之所爲各處有期徒刑七年裁判確定前羈押日數均以二日抵徒刑一日

上海租界上訴院

▲民事判決　李吉夫等與吳舜生因[illegible]▲[illegible]求返還押租上訴（主文）原判決關於[illegible]返還張協記洋七百二十二元零八分鄭吉如應賠償張協記洋九十二元部分廢棄李吉夫等於上開部分之訴駁回其餘上訴駁回第一二審訴訟費用由上訴人兩造各自負擔
▲民事批示　徐增榮與洪承效欠款項涉訟聲請撤回上訴由狀悉准予撤回▲程黃氏聲請將同昌布號交案銀兩仰令臨時法院查明給款由狀悉准予移送臨時法院查明具領

上海地方法院

▲民事批示　屈錫丸聲請執行由狀悉准予飭吏執行▲張錦園聲請執行由狀悉候催傳訊追▲[illegible]請撤銷執行由狀悉查此案已在上訴中所請應從緩議▲唐福林聲請執行由狀悉准予傳追▲丁思誠等聲請領款由狀悉仰於本月二十八日下午一時持據來院具領▲朱[illegible]請領[illegible]由狀悉仰於本月二十九日上午十時持據來院具領[illegible]▲[illegible]聲請[illegible]由狀悉仰於[illegible]▲[illegible]請求[illegible]由狀悉[illegible]▲[illegible]

▲民判決　[illegible]與[illegible]因[illegible]涉訟（主文）被告應償還原告[illegible]訴訟費由被告負擔[illegible]

永綏軍艦昨日下水

蔣夫人行擲瓶禮

海軍總司令部永綏軍艦、於昨日下午二時在高昌廟海軍造船所舉行下水典禮、國民政府主席蔣介石氏、蔣夫人宋美齡女士、特於昨晨來滬參加、典禮節目及艦身構造、已誌前報、茲將昨日情形彙誌如下、

▲禮台佈置　禮台設於海軍造船所第一號船塢之西偏場上、面臨黃浦江、中爲禮台正方形、兩旁爲來賓觀禮台長方形、三台並峙、成一凹字形、台之上面、均蓋蘆棚、台後設木梯、四周圍欄杆、中懸總理遺像、左右懸聯兩楹、一爲永綏下水是海軍艱苦努力的表象、一爲要鞏固國防就要積極建設海軍台之四壁、滿貼海軍特別黨部及政治訓練部所製之各種標語、上懸三角式及長方形之語旗、永綏艦則陳列於禮台之前、艦首對總理遺像、下懸香檳瓶、艦尾對黃浦江、

▲下水情形　蔣夫人宋美齡女士到場後、致詞行下水典禮、蔣夫人向艦首立、軍樂聲止、蔣夫人即舉香檳酒瓶向艦首猛擊、瓶破後、香檳酒向下直流、船身乃徐徐入水、艦上散擲五彩標語紙張、全場歡呼拍掌、一時軍樂鏗鏘、爆竹之聲大起、

▲主席致開會詞　主席陳紹寬致開會詞云、本日爲本軍新造永綏軍艦舉行下水典禮之期、辱承中央黨部代表、國民政府主席、暨各界諸君蒞臨觀禮、曷勝忻幸、溯自海軍肇造以來、垂六十餘稔、設軍初旨、原欲固國防禦外侮、乃設立未久、清廷動挪艦費移充娛樂上之建築、以致經費困難、海軍建設未克積極進行、所造軍艦、爲數有限、自不足爭雄海上、民國成立、十有八載中更軍閥私利是圖、內亂頻仍、海軍事業、亦以時會多艱未遑謀及建設、軍力薄弱無可諱言、比値兇氛蕩滌、一告成、五中大會議決海軍從新建設、本軍同志、仰體先總理遺訓、注重海軍、並欲實施五中大會所議決之海軍新建設方針、乘時努力、勉圖擴充節可綏之支、修有用之軍備、咸甯下水甫經數月、今日又繼續造成永綏軍艦、噸量較大、以言建設、固尙幼稚、顧在此軍費支絀之中、苦心經營、實爲將來海軍建設之嚆矢、吾國南北海岸線綿延數千里、通商以後、門戶洞開、海防爲重、非有強盛之海軍、不足以資捍禦、擴張艦隊、厥爲急務、默察世界趨勢、列強雖聲言限制海軍、實則日新月異、務展不遺餘力、吾國雖爲經濟所限、難遽並駕齊驅、而本軍同人、旣負有海軍建設之責任、要當抱奮鬥之決心、急起直追、不辭艱瘁、俾使海軍事業、逐漸遞進、軍艦噸數、歲有增加、以期恢復海權、在國際上、確立於自由平等之地位、廳特本軍之幸、當國前途實利賴之、

▲國民政府訓詞　國民政府代表蔣主席訓詞云、革命的海軍將士們、江南船廠工友們、今天永綏軍艦下水是海軍在五個月內建設了一千五百噸的表現、如此推演下去、在最近期間、我們可建成很大的海軍、去年在咸甯軍艦下水的時候、我們曾講過在十五年以內有建設六百萬噸海軍的希望、照此看來、我們在五年以內或者即可完成、與世界上列強的海軍相抗、鞏固我們的國防、中正今日代表中央黨部國民政府敬祝海軍前途日趨發展、中國國民黨萬歲、國民政府萬歲、革命的海軍萬歲、將士們萬歲、江南船廠工友們萬歲、

▲中央黨部訓詞　中央委員褚民誼代表中央黨部訓詞云、今天是永綏艦下水的日子、兄弟代表中央黨部前來參加、覺得萬分榮幸、中國的海軍、自從甲午以後、一蹶不振、不敢和世界列強比較、在世界上無國無有相當海軍的準備、現在陸海空軍、於國防上很爲要緊、所以我們建設海軍、不是對其他各國存有什麼野心、是在保護我們的海權、況在此海盜猖獗的時候、對於建設海軍也可說有相當的關係、希望海軍全體將士們不斷的努力、不斷的建設、以使中國的海軍在世界上得一相當地位、

▲艦長略歷　艦長夏孝華、福建閩侯人、烟台海軍學校畢業、歷充海容軍艦魚雷槍礮航海各大副、並副長、民國七年因在海參威戰成績卓著、升任建中艦長、歷轉江鯤建康楚觀各艦艦長、現任永綏艦長、

無線電管理權問題

無線電管理權問題、建委會與交通部相爭已久各自經營、茲探得建委會無線電管理處發表一文、特刊登如下、

自交通部各電報局競發公電反對建委會辦理無線電以來、各界人士、羣相駭詫、以爲國家行政、責任統一、何以同在國民政府之下、建委會與交通部權限不分、甚至處於相持地位、孰是孰非、外界無從遽下定判、最近建委會與交通部先後開辦國際無線電報、歐美各國、尤致驚疑、本處爲社會明曉建委會管理無線電職權之依據、特將此案經過最重要之法規命令、摘要錄下、以明眞相、

㈠十七年六月二十五日、中央政治會議臨時會議議決案、『全國無線電台、由建設委員會積極籌建、所有各處已設之電台、應暫交該會管理、以利進行、』

㈡國民政府第三二四號訓令建設委員會『經中央政治會議議決、全國無線電台、由建設委員會積極籌建、並將各處已設電台暫交該會管理一案、除令行交通部外、仰即遵照、』

㈢[illegible]國民政府第七〇一號訓令[illegible]中華民國無[illegible]民國國內及國際間之無線電事業、統歸中華民國建設委員會無線電管理處管理、』

㈣十七年十一月二十八日、中央政治會議第一六五次常會、通過行政院各部會組織法、交通部原定職權、審查修正、其『電報電話無線電』三項、經譚延闓王寵惠孫科三委員審查修正、其『無線電』一項、業經取消、

㈤十七年十二月九日、國府明令公布行政院各部會組織法、建委會組織法第二條職權第五項文曰『建設委員會創辦之事業、仍由建設委員會完成之、』

㈥十七年十二月十五日國府行政院第一一七號指令建設委員會『各無線電機關、及一切文卷移交該會接管事、候令飭交通部遵行、』

㈦十七年十二月十八日國府行政院訓令交通部『將該部各無線電機關、文卷規章、合同契約、一併移交建設委員會接管、』由此可見、黨國最高立法機關之議決案、國民政府之明令、一而再、再而三、不容有絲毫曲解、至此而猶假若罔聞、抗不遵守、是誰之過、破壞國府威信、孰負其責、全國之輿論界、觀此其亦知所適從矣、

上海郵務工會之宣言

反對招考甲等郵務員

上海郵務工會爲郵政總局招考甲等郵務員事呈總辦文云、呈請停止舉行招考甲等郵務員事、竊當此兵燹之餘、全國郵線縮短、郵務經濟因難正大舉裁員之際、而總局忽有招考甲等郵員之舉、羣情疑惑、莫知究竟、按查郵政規例、招考郵務員、向由天津漢口上海廣州等四管理局、同時舉行、發齊考卷、呈報總局、分別錄取、從未有總局自行招考者、且其報名日期、亦未有若此之短促者、此職會之不解一也、根據前次王部長宣言、謂擬培養郵政專門人才、故增加甲等郵員之起薪、以期提高其程度、惟此次招考、並無說明需用何種專門人才亦無明文規定需考何項專門科目、況郵政有特殊性質、非如種事業可比、若欲儲備專門郵政人才、則除非服務郵政數十年者、始能當而無愧、若謂初離學校而即能在郵局中居領袖地位、其誰信之、此職會之不解二也、此次被裁各員、其所司各職、均甚普通、若謂欲招考以備補充、則局中下級人員、經驗充足、均克升任、況甲等郵員之無正式職務者、尙不計其數、乃當局不於局內選擇補充、徒向外界招考、當局屢次宣言、均以郵務經濟困難、故此次被裁各員、均體念意旨、隱忍而去、乃裁員之命令方下、招考之廣告又見、曾謂書本上之知識、果優於實事上之經驗乎、其何以昭大信而服公衆、此職會之不解三也、查一九二六年、當局有命令發表、以後考錄郵務員、大部由郵務生中選擇之、乃此次招考甲等郵員、事前未經通知各管理局、亦無儘先考用乙等郵員補充之表示、與一九二六年之命令、顯然抵觸、其何以獎勉後學而整飭郵務、此職會之不解四也、按前次發表訓令、乙等郵員日薪滿七十元者、方得考試甲等郵員、其未滿七十元者、概在摒除之列、謂當局果重經驗耶、則何以服務十餘年之郵員、與外界初無郵政常識者、受同樣之考試、謂當局果重學識耶、則何以後進之學識優長者、勤不予以同等之考試機會、重經驗而無優先之權利、重學識而有等級之限制、竊謂當局此舉、徒爲外界謀出路、絕未嘗一念及於吾局內之服務者、稍存其提挈之意、此職會之不解五也、一九二六年上海局招考郵務生資格限爲大學畢業與高中畢業、當時百業凋疲、機會絕鮮、於是專門學校與大學畢業者、均紛紛投考、稽之當年案卷、即可憑信、然則一九二六年與專門學校畢業及大學畢業者相繼考而獲選者、其資格何嘗不與此次招考章程相符合、乃徒以月薪未滿七十元、而不得同享考試之權利、是先進郵局、反奪其考試之機會、此職會之不解六也、曩昔郵務、洋官之考試祇限於資深之郵務員、觀夫現任諸高級職員、胥係富於辦事經驗而欠於書本知識、然皆能勝任愉快者、則信乎郵務事業、經驗應重於學識也、今夫此次招考、姑毋論其果能取得眞才與否、即得高才碩學矣、而取所學非所用、用非所學、徒糜公帑、無補實際、反將數十年郵務賴以發達之注重經驗之制度、直毀滅無餘、而使局內乙等郵[illegible]升之望、資深者以時代落伍而不能[illegible]淺者因年數不足而不得與試、若待年數滿足、則又爲時代之落伍者矣、是乙等郵員之欲爲甲等郵員、終於夢想而已、希望既爲斷絕、意志必形頹靡、竊謂當局此舉、非所以謀利郵務、此職會之不解七也、且聞總局近有未經考試而進用之職員蔡耐夫張鵬雲龍靈三位、是不特違反吾郵務數十年確立之考試規例、且與總理所訂之訓政制度、亦大相背馳、竊謂在黨治下之郵政當局、必不出此、若果忍心而出此、則此次之招考甲等郵員、其所以不經管理局而直接由總局自辦、與夫其所以遺棄局內人而祇爲外界謀出路者、固有自矣、謂非別有作用、其誰信之、此職會之不解八也、總之、際此經濟困難、郵線縮短之時、萬無再向外界招考甲等郵員之理、若果高級人員缺乏、則應按照一九二六年所發表之命令、儘先於乙等郵員中、考選補充、若是則人人皆有考升機會、人人皆知所自勉、庶幾讀書與作工並重、學識與經驗俱進、俾職等即所以改善郵務也、伏乞開誠採納、立予停止招考、否則職等爲自身計、爲郵務將來計、不得不誓死奮鬥、即作大規模之犧牲、亦所不惜、臨書無任環顯待命之至、謹呈郵政總辦劉、上海郵務工會謹呈、十八年一月二十六日、

昨行下水禮之永綏軍艦

(中華照相館攝)

收回航權聲中 吾國的駕駛人才

者際此高呼收回航權之時、吾知國中駕駛人才、究有幾何、是値得注意者、茲據中國商船駕駛員總會辦事人談話、謂該會會員八十餘人、全係交通部吳淞商船專門學校及水產等航海專科出身、曾任船長者二十餘人、此二十餘人、有現任者與前任者、列表如下、

人名	船名
楊[illegible]雄	前招商局航務科長現交通部技正
[illegible]幹清	肇興公司總船主
金月石	長泰船主
徐祖藩	公平船主
沈際雲	前美南船主
陳晉興	前江新船主
林國杰	海晏船主
吉[illegible]榮	前蜀通船主
馮駿	江大船主
劉鴻策	江靖船主
黃曉涵	廣利船主
沙惠嘉	華安船主
吳京翔	海州船主
王喻夫	前集美練習艦艦長
黃亞君	鄭州船主
馬宗駿	圖南船主
童臣澗	前中山艦艦長
徐斌	江[illegible]船主
馮屏模	前淞航船主
江浴	華強船主

其餘任大二副者、難以甄別、因有時任大副降任二副、有時任二副者升任大副、下列諸人、悉屬大副與二副也、計爲田欽琳、沙增佳、黃鴻霧、顧樹榮、朱哲、錢毓佳、朱文秉、黃友士、張季丹、陳邦基、張不列、胡熙元、陳邦達、祝兆剛、陸樂、李雲衢、張顏煌、汪廷榆、劉鑲議、顧久寬、孫黼閣、劉健行、姜長慶、黃慕堅、趙石美、李駿千、楊磐、施爾昌、北愼達、滕士標、安其邦、凌肇基、陸寶琪、王德發、金炳堂、金有年、周啟新、劉萬有、葉堯、龍闕均、翁紀壽、楊保康、徐倫墳、張宗儀、鄭侖、葉葆華、潘頌魯、崔聽明、沈泉海、孫作人、林衡、盛復巨、徐頌、吉增幹、沈繼泰、邱小倩、朱贊禹、關鴞齡、劉雙恩、葉澄源等、現時吾國商輪計二百艘左右、若果收回航權、改用華員、平均每輪以三人計、共需用駕駛員五六百人、吾國航業年有擴充、商輪日見增多、現有人才、殊有供不敷求之慨、故該會亟盼政府早日恢復商船學校、作百年樹人之計、培植後進、以爲收回航權之預備也、

元速輪善後處置

能否打撈尙未定　懸賞十元覓遺屍

本埠江西路元通公司經理中國輪船公司之元速號輪船、由青島裝煤二千噸來滬、行駛至吳淞口外沙尾山地方、驟遇颶風、沉沒海底、各種慘形、已兩載本報、茲將昨日所得消息、分誌於下、

▲兩公司接洽打撈　元速輪船、曾向廣東路十三號肇泰(Coplan Insurance Co)黃浦灘路十八號康泰兩保險公司、保有水險銀九萬兩、計肇泰五萬兩、康泰四萬兩、自元速沉沒之噩耗傳至、兩公司履行營業信守、照數賠償、惟一方則注意於打撈、苟能打撈船隻、以及起中所貯之物、對於賠償擔負、可以減輕若干、此項打撈事務、已由康泰公司之西經理濮開(Peek)與東京救助公司接洽、東京救助公司專營業海上保險以及打撈船隻、爲遠東最大之公司、公司設在日本東京、上海方面、僅由三井保險公司代理其事、打撈之前、須由東京救助公司派技師前往出事地點、詳細勘察、以定該輪能否打撈也、

▲陳幹青說無希望　記者曾遇肇泰保險公司經理陳幹青君、相與作下列之談話、(問)元速輪船已託東京救助公司接洽打撈、[illegible](答)然、由康泰[illegible]負責任多一萬兩、接洽打撈諸事、須敝行代理、敝行承保較康泰多一萬兩、接洽打撈、康泰公司與東京海上保險公司相居密邇、接洽較爲易易、故敝行當居其後也、(問)打撈之費如何、(答)不等、須觀打撈之難易而定其報酬、此項事業、與保險公司定有條約、即打撈不起、可不酬資、定價格後、縱因打撈之工程艱難、使費頗鉅、亦須損虧若干萬元、亦惟默忍、不向保險公司要取、故保險公司因此緣故、儘願其打撈也、(問)元速之打撈、其工程爲難耶、抑爲易耶、(答)元速打撈、恐無希望、是間適在洋面、無有山嶼、可屏風浪、往打撈之船隻、非但不起救沉沒之元速、恐反被拍大鉅浪、掀沒海底也、況元速所裝爲煤塊、沉沒處又在汚泥中、風掀浪擊、船殼必愈陷愈深、打撈問題、恐無望矣、

▲特派員查勘經過　元通公司當局特派職員王欽全張文與往崇明地方、查勘一切、並打撈屍首、王張二人於二十六日動身、搭輪前往、抵埠之後、即發一電、報告該公司經理鄭良斌、其辭略謂已到崇地、尸蹤全無、前日川沙橫沙公安第二分局曾致函該公司、略謂于某日下午、就地民人范慶文、瞥見海中、有一小船、逐浪漂流、船內乘有二人、一死一活、遂駕船往救、方將活者抱扶過船、擁去濕衣、時海風驟起、雪浪飛來、此小船與死尸、悉被浪捲去、沉沒海底、欲救無從、而過船之活人旋亦告氣絕、請派員來橫認領尸體云云、

▲元通懸賞覓尸體　元通公司經理中國輪船公司、因尸體漂泊海面、打撈不已、於昨日特發出『元速輪撈獲遇難船員遺尸賞格』、其辭曰『元速輪於二十日夜失事、現有船員三十餘人、未悉下落、如崇明川沙沿海等處、及在沙尾山附近之漁船等、查獲遺尸、撈送至吳淞救生局、或上海救生局者、謝洋三十元、撈起通知上列兩處、前往認領者、謝洋十元、決不食言、事關善舉、幸希注意』云云、該船二副邱小倩、此次因事請假、得免於難、而買辦龔惠甫則當其厄、因龔妻曾於前日往公司探詢龔之蹤跡、消息無有、知已遇難、掩面涕泣不已、

▲大副報告之情形　元速輪船大副伊樹佛(Ilov)及其他職員、經兩日夜之漂流、遇漁舟得救、乃至元通報告遇難情形、伊之語曰、出事之前、約在十二點鐘許、船行海上、微覺傾側、乃報告船主、船主亟命查視艙間、各艙無恙、惟於二艙中、瞥見有水、度其深量、艙之左邊約有一尺、艙之右邊、僅及八寸、十五分鐘後、乃由二尺增至六尺、船主命開艙、準備抽水抵禦、顧不及矣、半點後、船勢愈向下沉、船主命預備救生艇、艇僅四、船中人員乘二艇先行、另一艇、便船主與大副乘坐、迨後船主入艙、辦公處、檢理重要文件、不及逃生、殉船而死、至水進艙、乃因兩扇玻璃圓窗、未曾閉上、水由窗入後始發見、因風浪激盪、欲閉無由、致肇是禍云云、第據熟悉航務者云、圓窗有鉅、未滿十寸、決不能使船沉沒、意者艙帽旮窗未閉、浪水掀入、肇成斯劫云、

市指委會七十四次常會

對法交涉請中央力爭六點　禁售舊地圖及舊史地教本

上海特別市黨務指導委員會、於昨日(二十七)上午十時、開第七十四次常會、到委員陳德徵、吳開先、熊式輝、許孝炎、潘公展、冷欣、王延松七人、由王延松主席、施公猛紀錄、開會如儀、茲將討論事項照錄如後、(甲)常務委員提案一六區指委會呈請撫卹孫國犧牲之黨員汪力仁等案、(議決)推冷欣同志審查、二、六區指委會呈請轉咨市府、迅速規定蓮花爲市花案、(議決)轉市政府、三、民訓會函爲浦東燄昌火柴工會、爲常委陳松秋含冤被押、懇請轉函警備司令部准於釋放由、據呈轉函警備司令部核辦案、(議決)着五區黨部查復再核、(乙)民訓會提案、一、保險業商民協會、呈請轉咨印花稅局、令洋商保險公司一律貼用印花案、(附一五九六原卷)(議決)轉函印花稅局、(丙)組織部提案、一、中法交涉、現已開始、請中央令國府外交部力爭下列各點、勿稍讓步案、理由(一)減輕越南出入口稅、並取消過境稅、(二)收回滇越鐵路、(三)取消欽渝鐵路借款合同、(四)取消駐越華僑人頭稅及他苛例、(五)收回滇桂礦產開採權、(六)減輕過越護照費、(議決)呈請中央核奪、二、六區指委會轉呈各分部執委聯會建議案、已審查完畢、附具意見請核議案、(議決)除第十一二十兩案轉市政府從長計議、第二案聽候中央命令、第七條已在仲裁中毋庸置議外、餘照審查意見通過、分別辦理、(丁)宣傳部提案、(一)請通令各書局禁售中華民國舊地圖及舊史地教本案、(辦法)一、呈請中央確定首都名稱、二、呈請中央通令全國各書坊、所有各種舊史地書籍圖畫標本模型、在未曾改正前、一律禁止發售、三、由本部通令本市各書坊、所有各中外舊地圖書籍標本模型、一律改用新名稱、在未改正前不准發售、四、令飭全國各學校不准再用十八年以前未經改正名稱及違反時代之舊式地圖及科本書籍、(議決)第一二四三項辦法、呈請中央核行第三項照辦、幷交宣傳部辦理、(二)臨時動議、一、市商民協會呈爲請呈中央備價收回新聞報外股或派員主持公開招募股欵、以免操縱輿論案、(議決)准予轉呈、二、上海北長生新服業公會、呈訴苦衷、請免發封乞懇核賜准案(議決)交民訓會限該會剋日遵照、積極改組該業商民協會、如不遵、即予封閉、

最高法院各庭完全成立

國民政府最高法院自改組後、除原有民刑四庭外、添設民事兩庭、刑事一庭、前因他項原因、民事第一庭尙未成立、今始組織就緒、已派該院首席推事張孝琳代理庭長、民一庭庭長林鼎章調任民三庭庭長、張休兩庭長均係上海五大律師團升任、自本年一月起、均已開始辦公矣、

各區黨部成立後第一次執監會議

分配職務・定期接收

本市各區黨部執監委員、於本月念六日在市黨部宣誓就職後、即於昨日召集第一次執監會議、分配職務接收問題、及討論工作進行事宜、同日前各區指委會以正式執監委員業經宣誓就職、應即從辦移交、亦多於昨日召集會議、討論結束及移交問題、茲將各區執監委員會議及指委會議情形分誌如次、

▲一區　一區黨部於念六日下午四時開第一次執監委員聯席會議、出席者童行白嚴幼芝吳伯匡方朝元胡壽祺朱嘉謨張輝軍楊清源、主席童行白、紀錄吳伯匡、行禮如儀、即由主席報告開會宗旨、繼討論㈠接收問題、(議決)各部處會各自接收、明後二天內接收完畢、由常務分別通知、㈡分配職務、互推童行白爲常務委員、吳伯匡爲組織部長、方朝元爲宣傳部長、楊清源爲訓練部長、胡壽祺張輝軍爲(民訓會委員)、㈢職員問題、聘請徐漢文爲秘書、潘榮庭爲事務幹事、趙素蓮爲秘書處錄事張錦春鄭漫興爲組織部幹事謝克莊口蔭椿爲宣傳部幹事、胡慕萃李女煥爲訓練幹事、陳珩朱覺影朱嘉謨爲民訓會幹事、㈣執委會常會日期、(議決)定每週木曜下午四時、議畢散會、

▲二區　二區黨部於昨日下午一時召集第一次執監委員聯席會議、出席者全體委員、公推陳家鼐主席、行禮如儀、先由主席報告、繼選舉鈕長鑄爲常務委員、范爭波爲組織部長、杜剛爲宣傳部長、洪鼎爲訓練部長、吳楨劉繼武爲民衆訓練委員會委員、蔡洪田爲秘書、聘王德普爲組織部幹事、桂元康爲庶務、並推鈕長鑄蔡洪田負責起草預算、提交下次會議討論、各部工作大綱、亦定於下次集會時討論、散會後、繼開民訓會第一次常會、到委員范爭波劉繼武洪鼎杜剛吳楨、主席吳楨、報告會務工作情形、次討論問題、推定本會常務委員案、(議決)推定吳楨同志、㈡推定各科主任案、議決、組織科劉繼武、訓練科洪鼎、總務科杜剛、㈢規定常會日期案、議決定每星期四上午十時、旋即散會、

▲三區　本市三區黨部於昨日下午二時舉行第一次執行委員會、出席者沈德之湯德民朱應鵬周大融陳漢聲、列席者許性初張一塵湯禮卿范守淵、主席湯德民、紀錄湯禮卿、開會如儀、由前指委會代表沈德之報告交替各項畢、即開始討論、㈠分配內部工作案、(議決)推湯德民爲常務委員、朱應鵬爲組織部長、周大融爲宣傳部長、沈德之爲訓練部長、陳漢聲爲民訓會常務委員、朱應鵬周大融沈德之許性初爲民訓會委員、湯禮卿爲本會秘書、㈡委任本會各部幹事案、(議決)委凌憲文爲組織部幹事、周子眞爲秘書處衆訓練部幹事、其民訓會與宣傳部幹事、俟物色相當人材後、提出下屆常會討論、㈢支配本會經費案、(議決)生活費四百八十元、交通與勤務二十元、膳費一百元、活動費一百元、雜費二十元、㈣確定本會常會日期案、(議決)每星期一四上午十時舉行之、㈤定期接收本區黨部前指委會各項文件案、(議決)定明日下午一時接收、㈥本會由各部會從速擬定後、交下屆常會討論案、(議決)通過、㈦全區代表大會提案、應如何處置案、(議決)分別審查後、下屆常會核議、議畢散會、又該區指委會於昨日上午十時、舉行末次常會、討論結束與移交問題、出席者沈德之涂達華湯德民朱應鵬馬寒風、主席朱應鵬、紀錄湯禮卿、開會如儀、(甲)報告事項、一、秘書處報告上屆決議案、二、常務處報告歷來經費收支情形、(乙)討論事項、一、結束本指委會經費案、(議決)本會所有對內對外經費、自一月二十五日止、一律結清、二、本會應即日辦理移交案、(議決)㈠對各部會之已有計劃而尙未實現之工作、如宣傳部之合作印刷品四十份與每二隔週舉行之各區分部宣傳委員會、訓練部之黨議訓練班、與黨義圖書館、民訓會之滬西勞工醫院、消費合作社、上海特別市華商紡織染廠職員聯合會、第三區會三區婦女協會、與楊樹浦三新紡織廠職員會等、一概移交下屆執行委員會繼續辦理、㈡所有本部會印章等繳還市指委會、㈢定明日下午辦理移交、

▲四區　昨日四區黨部開第一次執監委員會議、到委員區皓霍震南張超人鄧通偉潘鼎元陳鶴侶張定邦羅紹金、公推鄧通偉主席、潘鼎元紀錄、開會如儀、討論事項如下、㈠分配職務案、(決議)推鄧通偉爲常務、張人超爲組織、潘鼎元爲宣傳、陳鶴侶爲訓練、霍震南區皓爲民訓會常務、區皓爲民訓會委員、容皴臨爲秘書、㈡委任幹事案、決議委杜一如爲文書幹事、李濟東羅四維爲幹事、陳一峯錢人駿爲紀錄幹事、鄧蓮洲爲幹事、[illegible]附入張印刷、陸元虎爲義務幹事、㈢略、㈣全區代表大會提案請核辦案(決議)[illegible]全部照辦㈢一分部黨員大會提案[illegible]

▲六區　六區黨部昨開第一次執監會議出席執委后大椿周永年周風姜懷素江季子、監察委員陳宣人、列席者黃金燦楊有壬、公推主席后大椿、紀錄姜懷素、行禮如儀其議決案如下㈠分配職務案、(議決)投票互選結果常務江季子、組織后大椿、宣傳周永年、訓練姜懷素、民訓會常務委員楊有壬、㈡公推民訓會委員案、(議決)五人、除各部爲當然委員外、應互選一人、當場票選結果周風當選、㈢幹事職務分配及管理辦法(議決)本區黨部設秘書一人、(乙)秘書下設幹事四人、助理三人、(丙)幹事分配各部如后、常務處會計兼庶務一人、收發兼管理一人、組織部幹事助理各一人、宣傳部幹事一人、訓練部幹事一人、民訓會幹事一人、(丁)各幹事集於總辦事室除指定職務外、並承各部會之命受秘書之指揮、㈣委任幹事案、(議決)(甲)委任葛士良唐慶彭爲幹事、(乙)委任吳元凱爲二等助理幹事、(丙)委任劉勳杭無各武城爲等助理幹事、㈤呈請市部增加本區經費案、(議決)通過、㈥規定常會日期案、(議決)每逢星期一上午十時、星期四上午九時爲執委常會日期、㈦執委周永年因赴兩湖宣傳反日請給假四星期案、議決通過、呈轉並市部在告假期內宣傳部職務推周風同志暫代、㈧發表就職宣言案、(議決)推定江季子同志起草、㈨有時間性之文電向外發表須經過執委三人之連署、方得發表案議決通過、㈩定期接收指委會文件案、(議決)定本月二十八日上午十二時接收、議畢散會、

▲七區　七區黨部執監委員於昨日上午與該區前指委開聯席會議決議當即移交、成立正式黨部、聯席散會後即繼開第一次執行委員會議、除各執委均出席外、監委隨鍔要亦列席、主席沈祖儒紀錄鍾行素、開會後、即由田聯璧宣讀記名式選定職務、當選常務鍾行素訓練刁慶恩宣傳、易鴻圖組織、陸仁生爲民訓會常務委員、次討論各種提案、㈠發表本區執委會成立宣言案、議決推沈祖儒同志起草、㈡規定常會時間案、決議每星期三日下午三時舉行、㈢改聘各部工作人員案決議、㈠聘請聶克剛爲秘書、何啟手爲庶務會計幹事、㈡聘請吳子久爲民訓會幹事、劉寅爲指導幹事、㈢聘陸銳潭爲宣傳部民訓會常任幹事、㈤訓練兩部幹事作下次執委會議中決定、㈥規定本會及各部辦事細則案、(決議)各部辦事細則由各部起草本會辦事細則由常務起草、均交下屆執委會通過、旋即散會、

▲九區　九區黨部于昨日開第一次執行委員會出席委員唐雲龍、胡崇基陳震錢海波、列席顧俊傑主席唐雲龍紀錄唐天恩、行禮如儀議決案如下、㈠分配職務案、(議決)常務唐雲龍、組織錢海波、宣傳唐天恩、訓練胡崇基、民訓陳震、㈡編造預算案、(議決)推唐天恩擔任、㈢確定幹事人數案、(議決)聘秘書一人幹事五人、㈣確定幹事案、(議決)邱少甫爲秘書處文書幹事、曾秉爲民訓會幹事、劉榮爲組織部幹事、范文爲宣傳部幹事、邱俠子爲民訓會幹事、(五、六)七、略、

中央派員視察全市黨務

昨日考察市黨部　今日視察區黨部

上海特別市黨務指導委員會、以本市各區區分部早經成立、各區黨部執監委員亦已於本月二十二日完全選定、幷已宣誓就職、業將選舉結果、呈報中央、中央據報後、以滬上各區黨部雖已成立、但組織是否嚴密、工作是否緊張、因特派楊興勤駱美中二同志來滬實地視察、茲悉楊駱二視察員、已於二十六日到滬、即日(二十六)列席參加各區執監委員宣誓就職典禮、昨日考察市黨部各部處會各項工作狀況、甚爲周詳、今日將偕市組織部長吳開先同志、親往各區黨部各區分部分別視察云、

新華輪之慘案

▲招商派員赴港調查　招商局新華輪船、於本月十五日在港失事、溺斃搭客船員四百餘名、而少數被救得生者、亦未返滬、被難屍首迄無着落、各家屬痛遭大難、迭向該局要求先行打撈屍首、亦無確實消息、故被難家屬會方面、昨有派代表赴港調查之說、但據昨日招商局方面消息、因招商局業已派員赴港[illegible]以便負責切實調查、家屬會代表[illegible]

▲被難家屬續有報告　[illegible]部路新民里十四號被難家屬會、已有三百名以上、昨日仍有報告到會、登記者如下、王長生、二十八歲、在新華輪當水手、浙江鎮海人、曾廣洪、三十歲、搭客、江西贛州人、黃寶祥、二十餘歲、搭客、江西南昌、

▲家屬會代表將開會　被難家屬會、爲討論被難者之善後事宜、及進行交涉手續等重要問題、將定期舉行代表大會、但恐各家屬屆時擁擠會場須加寬大、昨日下午由該會特派幹事員王志良及書記陶根生等特至西門路呂班路廣東會館、商借會場、該會允向各委員商決答覆云、

廣肇公所新董事

民國十八年廣肇公所當選董事姓名如下、馮少川、馮少山、唐耐修、譚海秋、霍守華、溫欽甫、黃鴻鈞、盧煒昌、羅芹三、張榮溥、胡耀廷、翁耀衡、馮佐芝、勞敬修、馮溢源、陳炳謙、張闓初、劉錫基、黃檀甫、李錦沛、郭標、陳雪佳、郭樂、唐寶書、徐逸民、黃煥南、陳伯權、譚竹溪、陳德長、吳耀庭、李元信、以上三十一位當選、候補[illegible]、關仁山、陳翊周、張[illegible]初、陳功博、唐瑾相、楊[illegible]、陳栄群、簡玉階、[illegible]

嚇詐經租賬房
索款洋一萬元　警團共拘三匪　主犯小王未獲

城內莊家橋第十三號門牌之本地人朱寶春，向在老沙遜洋行充經租帳房，家道小康，乃遭匪徒覬覦，遞來接得恐嚇信函，附有子彈二粒，索詐款洋一萬元，倘不遂願，則以激烈手段對付云云，朱即持函投報二區二所及保衛團第一團第八支隊，該所隊遂有相當準備，前日朱又接得一函，約往江南旅館某號房間接洽，朱因又投報該所隊，後二區二所所長任履平及保衛團第八支隊各派團員警士前往朱家坐待，時値午後四時許，忽有一人在朱家門首窺探消息，並以手指扣其玻窗，及見巡警團丁馳出兜捕，而該匪即揚長圖逃，團警奮勇追趕，始被擒獲，當即帶回二區二所，據供名朱志剛，年二十四歲，本地人，住居法租界共舞台後面卜鄰里二六號屋內，前在北車站與通轉運公司充帳房，現在賦閒已久，對於恐嚇朱寶春之函件，始而堅不承認，繼則直供無諱，並供出同黨匿居江南旅館某號房間等語，闞經任所長派偵緝員朱正祥等會同法捕房探員，按址前往，及至該館甫欲拾級登樓，而該匪二人正迎面施施而來，當場擒獲，二匪一名朱榮生，一名毛和尚，即一併解回該所，據朱榮生供稱，年二十六歲，甯波人，住城內舊校場第十二號門牌戎大綢貨莊，即乃父所開設，本月十六日給朱寶春之信，是一王姓託我所代筆，王係在小世界所相識，故不知其名字與職業，當王姓囑代筆寫信時，曾云向朱寶春借得巨款後，准於分給應用，作函時毛和尚亦曾在側，惟函內具名爲徐乾，係屬化名，至第一次附有子彈兩粒之一函，則不審爲何人所書，對於嚇詐行爲實不知情云云，據毛和尚供稱，年二十七歲，常熟人，住西林路成平里二二五號屋內，向販稻草爲業，小王同我係在小世界點首之交，昨天（念六）下午八時，小王語我云，朱寶春處借得款來，給我分用，因此我與小王曾在朱家門首走過一次，對於恐嚇行爲，與朱榮生所供相同，任所長旋又派偵緝員嚴緝正犯小王，務獲解案訊究云，

積仇縱火
羅店市深夜火起　保衛團拘獲主犯

寶山縣屬之羅店市，新街宏源棻館，於本月七日，晚間十時許，突被匪徒，澆灌火油於其前後門窗，縱火焚燒，頓時濃烟密佈，幸經事主開警，立即協同夥友，竭力撲滅，詎次日（八日）邱家弄之居民王阿小家，於是晚十二時三十分許，亦被暴徒用火油澆於門戶，縱火而焚，頃刻間，火光熒熒，當被覺察，旋即救熄，出事後，羅店市保衛團，以値茲冬防時期，竟有接連發生縱火情事，實於地方治安，大有關係，遂即四出兜拿，旬餘、未獲蹤跡，迨至前日下午九時許，該團團員，於偵得該縱火犯，匿居於當地北朱宅、遂即密往捕拏，當場拘獲一名，解送團部，經審究之下，據供姓陳，名金生，浙江紹興人，曾用洋鐵筒，至西巷乾康雜貨號，購買火油，前往縱火擾害，因與彼等稍有仇隙，是以放火洩忿云云，該團核供，以案關縱火擾害治安，實屬不法已極，故於昨日備文將該犯，轉解寶山縣政府嚴辦云，

綁匪犯案纍纍
移解法院訊辦

法捕房前緝獲綁架朱志謙之綁票匪無錫人張錫根、紹興人沈春隆、郭華林等十餘人，解送法公廨，訊明除郭華林外，餘均分別懲辦，各情已誌本報，茲悉郭華林已在英租界另犯案件，移送英捕房，於前日由法捕房移解至新閘捕房，經華探目范德孚包探陶阿福西探克老夫詳細偵查之下，始悉郭曾於去年四月間糾黨持械闖至山海關路一千七百三十一號門牌，將寄寓于魁郭金桂綁去，嗣經周之家屬與匪黨接洽妥貼，以二萬五千元贖出等情，幷由郭供出張錫根沈春隆亦有關係，中西探遂於昨往法捕房，將張沈兩人提回，候解送臨時法院訊辦，

違背契約被控
慧冲影片公司　定購武松打虎影片　逾期每日須罰念元

慧冲影片公司主張慧冲，被黃劍秋延律師在臨時法院控不履行和解契約一案，前日午後由李晉年推事傳審，被告不到，延律師代理，據原告律師稱，原告前因被告定購武松打虎影片，付與定洋一千元，訂立契約，若過期不能交片，每日須罰洋二十元，嗣被告果違背契約，故控於鈞院，旋經人和解、訂立和解合同，而被告又不履行，是以起訴，請求斷令償還一千一百五十元云云，被告代理律師辨稱，前雖和解，因原告不得將訴訟撤回，該和契且係草約，而該案結果，又係駁斥原告之訴，令其仍以和解標的起訴，殊屬違法，況原告代表人並不到案，恐係旁人從中播弄，構成此項訴訟，應請明察，經李推事察核原告所呈証據後，以辨論既已終結，諭候定期宣判，

兇犯移提歸案
圖害警衛隊長　結果難逃法網

宜興人呂鴻根江陰人李小狗狗，因於前早一時三十分、潛至江南造船所附近意圖謀害該所警衛隊隊長商祥林，被人察悉，正欲上前將呂李兩人拘案，無如該兩人亦已知覺，遂即逃逸，而線人京明險長，轉報特別市公安局，派探朱寶生偵查之下，得悉呂李兩人匿跡楊樹浦路一百六十七號屋內，遂持公文至楊樹浦捕房報告捕頭，飭派華探陳佑齡王金聲與朱偵探密往，按址將呂李兩人拘獲，帶回捕房，至九時解送臨時法院第六刑庭，即據中西探相繼投稟拘獲兩被告情形，繼由特別市公安局探員朱寶生投遞公文、要求將兩被告移提云云，葛賜勳推事核稟，諭兩被告准交特別市公安局來探帶回審理，

聘金難措　岳母變心
一個縱女成姦　一個乘機誘拐

住居高昌廟廣東街地方婦人張顧氏之女妹妹，年方二九，風姿綽約，有兵工廠機匠韓全莊者，與林妹一見情深，遂成戀愛，比肩蝶蝶，人多羨之，張顧氏初亦假作痴聾，近以韓與林妹兩情相洽，欲結爲夫婦，不料該氏堅索聘金，韓乏力措置，以致弄僵，韓遂唆使林妹逃走，密藏金屋，張顧氏明知爲韓所誘，但韓在兵工廠作工、外人不能入內，故該氏逾日守在廠前，自晨至午，韓出廠午膳，即被扭獲，鳴警帶入二區二所，案關誘拐，於昨移送地方法院訊辦，

白米近四千袋　保水險賠款問題
値價三萬三千兩　美商控告漢冶萍　法院諭改期再審

美商新大陸保險公司，延律師在臨時法院狀訴漢冶萍煤礦公司及國泰公司賠償漲米損失一案，前日午後，由高推事開庭，而美領亦照章出庭觀審，首由被告代理律師陳述案情，謂一千九百二十六年一月間，蕪湖義泰豐同豐泰永豐裕等三戶，欲裝運食米，商由國泰公司代向漢冶萍租賃駁船一隻，計裝米三千九百六十袋，價値二萬三千兩，分向新大陸及羅西亞兩保險公司投保水險，新大陸所保爲一萬五千餘兩，該駁船駛至小姑山左近，突遇狂風巨浪，船覆貨沉，事後貨主向保險公司索賠損失，經新大陸與貨主訂立契約，先賠與義泰豐等三家銀一萬二千兩，由該貨主將對於漢冶萍之權利讓渡與新大陸，倘交涉結果新大陸勝訴，則所得賠款，除償還借欵一萬二千兩，餘悉義泰豐等三家，所以該義泰豐等亦列名爲原告，但保險繼承權，是否可以讓步，頗有疑點，而該駁船係遭風浪之天災，出租者按諸中國法律、亦不負賠償責任，至國泰公司居介紹地位，與本案亦無關係云云，旋因人證未齊，高推事諭候改期再訊、

失財流血
既遭擄劫　又被戳傷

浙江人奚雲洲，住卡德路八百四十九號門牌，昨日上午九時許，行經麥根路新閘路轉角之際，突來一匪，乘奚不備，將奚之雙目揿住，斯時奚以爲友人作戲，口呼不要白相，繼而又有二匪將其雙手揿住，將大衣袋內所貯之大洋念五元搶去，當時奚知是匪徒路劫，心中有所不甘，稍爲屈强，不料匪等用刀向奚之大腿猛戳四五下，奚乃受傷倒地，目見五匪揚長而去，乃即雇車報告戈登路捕房，並自投紅十字醫院救治，

新鐵鴛鴦譜
一失妻與求夫

湖北胡家木橋謙益里五弄三十五號，客民王玉山之妻王沈氏，不守婦道，與附近荀小二子結不解緣，暗度陳倉，如膠投漆，感情異常濃厚，惟荀小二子中已有妻室、荀姜氏，一個使君有婦，一個羅敷有夫，俱恨不能遂同居之願，荀與王沈氏迫不得已，偕同逃逸，經王玉山探知爲荀所拐，遂至荀家向伊妻荀姜氏追究下落，乃該氏反唇相譏，要求王交出其夫，於是爭執不決，互扭至五區三所訊問，後即解地方法院訊辦，

滬湖班梯航輪遇劫始末
損失三千餘元　行劫有條不紊　舢舨駛來搬贓

本埠北蘇州路戴生昌河輪船公司之滬湖班梯航小輪，於舊歷本月十二日正午十二時許，由滬開往湖州，於下午四時半行至附近閔行之石港地方，突被大批盜匪肆行搶刦，共計損失三千餘元之巨，已迭記本報，昨日該輪返滬報告公司，爰將其被搶詳情，再紀於下，

（拖船行滯）該小輪是日由滬啟碇，計拖同德公司船一艘，南潯快船一艘，菱湖快船一艘，貨船一艘，另拖震澤菜船一隻，當時該公司船及兩快船中，共有乘客八十餘人，貨船及菜船均裝載貨物，該輪因拖帶甚重，故行駛頗爲遲緩，

（搶刦狀況）於下午四時半，該輪行至石港地方，忽然公司船烟蓬上之趁客中，有盜匪十一人，一擁而下，至年邁老婦另包之房艙中，各攜手槍而出，聲勢洶洶，嚇禁趁客聲張，各盜蜂湧至小輪上，勒令該老大康桂生，停止行駛，繼即紛至帳房艙中，搜刦現洋八百餘元，復回至公司船中搶刦乘客銀洋物件，及兩快船中按客搜羅，共約被刦一千三四百元，後至貨船菜船分別搶刦，貨船被刦尙屬少數，而菜船被刦共有千餘元之多，至各船老大水手等，亦被刦去衣物銀洋等，共有一百餘元，各盜搜刦殆遍，並無開槍毆人等情，

（擄贓而逃）盜等得贓後，正在打包之際，忽然該輪旁來一小舢板船，船中亦有盜匪一名，各盜遂將贓物搬至舢板船中，一面勒令該老大，一律解纜停泊河中，將舢板附帶該輪後，倒頭開機行駛，行至水門汀廠相近，各盜及一老婦，均登上舢板，即行解纜揚長逃逸，於是該輪老大，見盜船遠颺，隨即回船開往原處，（即石港）仍拖各船開往湖州，並聞各盜有穿長袍，口操湖南音者，有穿短衣，口操江北音者，搶時頗有秩序，並無野蠻舉動，從容不迫，似早有預備者，

（事後呈報）該小輪於事後行至閔行時，即由老大康桂生前往駐防該處之水巡隊，報告被盜搶刦情形，請求嚴緝贓盜云，

親父賣女爲娼　幼女慘被摧殘
相約逃出火坑　同伴目擊痛苦

興化少女王花朶，年十五歲，其父不務正業，以女姿態尚佳，遂以二百二十五元價賣與法租界東新橋寶興里二六號門牌鴇婦小東洋家爲雛妓，（小東洋姓王，其夫在法捕房充探夥、）前夜爲一山東人某甲所賞識，鴇婦以花朶爲破題兒第一次接客，索得四十元之代價，迨令花朶留宿，惟當時某甲與鴇婦言妥先交半數，倘花朶確係處女，翌晨再給其半，治翌晨鴇婦雖得全數代價，而花朶已不勝其苦，嗚咽呻吟，舉步維艱，適有幼雛魏發蘭子者，年十四歲，亦興化人，被生母以二百六十元之代價，亦賣與小東洋家爲雛妓，惟尚未經迫令接客，但是日見花朶遭此摧殘，旋接、將來自身痛苦，概可想見，遂與花朶引爲同情，相約偕遁，出此苦海，乃昨日同至圓橋其親戚家求救，花朶有胞叔名王起忠，年四十五歲，住小西門外，以拉人力車爲生，是日聞訊趕至，擬攜回原籍，正登渡船，經市公安局水巡隊巡警宋得雲查見，以形跡可疑，因帶隊訊悉前情，該隊長何達公以二少女情殊可憫，惟恐再陷苦海，遂一併送入某慈善團收容，俾將來另行擇配，同時將王起忠斥釋云，

縣公安局查禁城隍娶妾
破除無意識的迷信

上海縣公安局局長徐錫之前閱報載浦東三林塘地方、有城隍娶妾之新聞一則，當此訓政之際，破除迷信，提倡新文化時期，不應有此荒謬絕倫之舉動，正在查究間、旋接陳行鄉紳士秦錫田函，[illegible]情，請爲嚴禁等語，徐局長准函後，當即訓令三林鄉第四公安分局，嚴密查禁，以端風化，而除迷信云，

年輕商人服毒自盡

甯波人陳利生，二十一歲，做五金業，於前晚至法租界愛多亞路三百八十五號門牌萊客棧借宿房間，不知因何忽生短見，吞毒自盡，迨至昨晨，始由茶房窺察，已經身死，當即報告捕房，將屍舁入同仁輔元堂驗屍所，一面由捕房派探目周寶生前往調查，並無屍屬，聽候今日報驗收殮，

米店清理糾葛
四戶存欵再行核審　拍賣貨銀先交債權

法租界大盛米店主張意增，前因營業不振，虧蝕難以支持，東淮法公堂，奉派孫鍾堯會計師清理帳目，一面傳訊，即據孫會計師報稱，將底貨生財拍賣在案，現又悉已將該店底貨生財如數拍去，惟查該店帳上尙有胡樹記胡振記朱友記嚴和記四戶存有欵項甚巨，請核，胡樹記等四戶，亦延律師參加訴訟，請追存款，繼由各債權萬盛興等代表律師稱，查此項存款，日久未取利息，既有存款，豈有不取利息之理，種種情形，實有不符之處，實難發生效力，請察，幷請將拍得之款，發交原告等攤派，不敷之數，應向各股東追償云云，陳承審官判准將拍賣得銀兩，先交六戶債權具領外，所有存戶、着書面答復後再行核奪，

利刃刺妻由來
一因妻不願回籍

張思忠前娶婦人張薛氏之女爲妻，成婚後，張即往日本經商，於本月初五返申，日前張欲帶同伊妻回籍，張氏不允，張竟於晚間持外國利刃回家，不問情由，將張氏連戳數下，血流如注，當由薛氏鳴捕到來，將張思忠連同兇刀，帶入捕房，一面將傷人送醫院醫治，捕房將張先解法公堂請究，先據張薛氏投訴，女壻無故持刀行兇情形，求請訊辦，詰之張思忠供，實因民人囑令妻子同回原籍，不料非但不去，反說不願與你再做夫妻，吾即打伊，伊即還手，因此憤恨行兇，中西官諭張交保、候原告傷痊再訊，

破獲燕子窠

新閘捕房華捕頭鮑永順振東，昨日偵悉有人在山海關路四百五十四號門牌屋內，私設燕子窠，出售鴉片烟情事，遂督同中西捕密往拘獲售烟犯許阿大及吃烟犯丁福生王阿二王阿堂侯阿定徐四達等九人，抄出烟槍四支、烟燈三只，以及鴉片烟等，一併帶回捕房，將許暫押，餘八准各存洋二十元保出，聽候法院待訊，

盜警

▲七浦路　居住虹口七浦路六百七十號門牌之某姓居戶，於昨晚六時許，突入二盜，皆執有手槍，當時事主見情狂喚救命，匪亦心慌，出槍向空處猛射三嚮而逸，幸未傷人，而銀錢亦無損失，

▲吳淞路　虹口捕房第八十五號華探住吳淞路一千二百三十九號門牌，於昨日下午四時五十分鐘之時，突入五盜，皆執有手槍，從事搜刦，結果被刦去衣服銀洋五百元，

▲北四川路　虹口北四川路三十二號某店，於昨日上午十一時許，突入五匪，執有武器，皆操江北口音，被刦去大洋五百另八元，

▲新永安街　法租界新永安街泰安里十八號瑞興糖行，於昨日下午四點餘時突來盜匪十餘人，將前後門把守，一面沖入帳房，袖出手槍，禁止聲張，向經理人逼索鐵箱鑰匙，開啓鐵箱，刦去現洋鈔票角子共計一千五百餘元，攜贓逃逸，後由該主王姓開單報捕緝，

縣代表大會開幕第一日

上海縣各級代表大會，於昨日上午十時假縣政府大禮堂舉行開幕式，到各區分部代表二十五人，列席者全體代表，由省指委會代表黃人初指導委員，及縣屬各機關代表，監選，由省指委會代表蔡炎胡乃文，司儀張範，茲將程序如下，（一）全體肅立（二）向國旗及總理遺像行三鞠躬禮，（三）恭讀總理遺囑，（四）靜默，（五）主席報告、（六）監選員致詞（七）黨務報告、（八）政治報告、（九）呼口號、（十）攝影散會，下午一時開第一次正式會議，指委會推舉姜文寶王立屏爲主席團主席，出席代表推舉吳景青林青朱志截爲主席團主席，行禮如儀後，當場推定王承堯林青姜文寶陳家浦蔡炎爲提案審查委員，又推定林青吳景青蔡炎爲宣言起草委員，三時舉行縣執監委員選舉大會，由吳景青主席，當場選出鈕長耀吳潘頌三楊立胡乃文金永鑫陳家浦金鑑民王立屏孫仲機張國幹爲候選執行委員，王承堯朱志截姜文寶沈景林青康並黃金鑾羅勇廉李友田爲候監察委員，議畢五時散會，

新新罷工訊
今晨開全體大會

新新公司工潮，兩旬來形勢沉寂，派員指使巡捕，拘捕會員，致引起全體會員之憤慨，形勢因之緊張，幸經各罷工委員勸導，秩序仍嚴守如前，茲將昨日所聞分誌如下，（委員會議）昨日下午開全體罷工委員會議，主席朱鑑明，紀錄楊東海，報告（略）提案，（一）二次募捐日期已滿，議決繼續募捐，並補推余敬堯白惟炎等三人負責，（二）曹案議決明日請本會法律顧問詹律師上堂辦理，（三）各罷工委員告假者，須請代理人負責案，通過，（四）（罷委會通告）爲通告事，茲經第十四次罷工委員會議決，定本月二十八日（即今日）上午九時，假閘北虬江路東四區黨部大會場，開全體會員大會，討論進行辦法，屆時務請各會員准時出席，如有無故缺席者，照第四次大會議決案辦理，決不通融，此佈，（募捐消息）連日來出發募捐者，有十二隊分往各工會向各工友募捐，三日來得各友會領導之力，成績甚佳，今日因開全體大會，暫停一天明日繼續出發，

中法訂約會昨宴新聞界

昨晚雲南中外訂約後援會假大東旅社招待各報各通訊社記者，由盧耀倉氏主席演述此次中法改訂越南陸路商約，不但關係雲南及西南諸省，實有關中國全國之利害，緣滇省僻處西南，交通阻塞，均須由安南經過越者，輒課重稅，今後須與法人平等待遇，又法人在雲南及龍州均設領事多年，而中國不能在安南設一領事，法政府表示，須雲南廣西多開商埠及多設領事爲交換條件，始得設立，外交當局或未明瞭此重大情形，至滇越鐵路，中國竟以無條件無代價供給其所需用，並爲其訓練警察保護，是則亟須收回者也，其他若欽渝鐵路、亦當與中法實業銀行交涉，並非修訂，乃係改訂，欲作廢去舊約，此次越南商約由滇省府代表李培天及該會會員鄭重魁等諸君，相繼演說，九時始散，

外僑遊歷內地護照註册証辦法

特派江蘇交涉公署於本年一月一日公布辦理護照加簽註册證明試行辦法四十二條後，幷定於一月二十日及二月一日相繼實行，茲錄各國人（一）游歷內地辦法一覽表於後，英，法，美，日本，丹麥，瑞典，挪威，比利時，荷蘭，葡萄牙，西班牙，按照試行辦法第九條辦理，『查人持有本埠該國領事館所發內地游歷、護照該館送請本署加印者，隨帶本人四寸半身照片三張，加印費銀幣三圓，』自十八年二月一日起施行，德奧芬蘭、巴西、墨西，按照試行辦法第六條八條辦理『查試行辦法第六條載加簽費一律收銀幣三圓（印花費一元在內）期限三個月，其聲請來回者，收銀幣五元，期限一年、又第八條載有約國人持有該國所發之護照來署請求加簽赴內地遊歷傳教或道經中國各口出境者，應親自來署塡寫備查表，隨帶本人四寸半身照片三張，』自十八年一月二十日起施行，無領事管轄暨無約國人，按照試行辦法第四條辦理，『查試行辦法第四條，或無約國人民不論有無該國護照，來署請發遊歷護照者，應持有本署註册執照，親自來署塡寫備查表，隨帶本人四寸半身照片二張、「遊歷一省以上者，每省加一張以下同此，」照費銀幣三元，（印花費一元在內）期限三個月，』自十八年一月一日起實行，

閘北檢察處查獲大批劣貨

上海特別市反日會檢委會閘北檢察處近來工作極爲緊張，雖在天雨連綿之中，仍督促各檢查員加緊工作，[illegible]查後，劣貨[illegible]燐四筒、[illegible]玻璃[illegible]石硝六十八包，玻璃粉十九包，葛長興醃臘二桶，資通糖一包、粵東套鞋六雙，跑鞋九雙、仁記沖鄄包五包，成茂鉛皮四十張，新鳴茶棧房男女帽子共四十三只、汗背心十五件，套鞋二雙，水瓶及瓶、九只，皮箱一只，內裝均係劣貨，張永根呢帽五十三只，衛生衫褲六十九件，毯子二條，大小套鞋十六雙，香烟咀念一只，茶杯十九只，乳瓶九只，林毛毛火酒二瓶，進步襪廠洋紗四十小包，惠餘鉛皮三十九張，寶興鋼精廠鋼精盆蓋一箱，東南廠洋傘十四打另八頂，麗新號洋布三綑，戴春林呢帽四十九只，手帕念八條，熱水瓶十六只，鏡子三十五面，套鞋六十六雙，皂匣九只，搪缸六只，爆花缸三十七只，乳吸二只，牙口杯五十八只，火酒十八瓶、衛生衫十件，花瓶十只，同興號絨布一段，便帽念二打另一只，同和泰鈣粉二包，蝦米一包，王阿三磁器兩隻，寶豐套鞋四十二雙，榮新公司套鞋念四雙，鈕子十板、永源海帶二綑另一札，鮑魚半斤，干貝一袋，油魚鯽參一小袋，新泰祥淡菜海參蝦米海鹽油魚共一包，中華海參洋菜參鬚一札，陳豐記木行劣板七捆，又八十三塊，瑞隆洋盆二百只，泰倫洋布十段，毯子八條，男女衛生衫一百念三件，手套念二副，呢帽四十四只，手電筒十只、絲絨帽十只，套鞋三十雙、汗衫十五匣，瓶心八隻、口杯十八只，皂匣十八只，牙刷匣十五只，烟咀念六只、烟咀五只，鏡子五十一面、忻日豐洋布五十九段，同和號劣貨生粉四包，震泰號牛粉四十四包，亨利礦一塊、各種海貨及參等共十五種、光華廠劣貨鐘壳十六札、萬生泰劣貨牛粉二包，海參三串，洋菜一札、

各區黨訊

▲二區二十分部　昨日該分部開第五次黨員大會，梅國楨主席，提議三案均通過如下，（一）籌辦義務學校案，（二）整個區分部去領導民衆團體案候下次全區各分部執委聯席會提出，（三）呈請上級黨部轉軍政機關嚴厲查禁拐匪，

▲三區九分部　該分部昨召集第五次黨員大會，因人數不足宣告流會，該分部區代表原擬於大會時報告出席全區代表大會選舉執監委員情形，茲因流會，特將該日選舉情形，用書面分別報告各同志云，

▲九區十一分部　該分部昨開第七次黨員大會，到十餘人，陳鳳鳴主席，報告後，討論，決議胡崇基同志移轉黨籍因在選舉代表後，是否合法案，呈請市黨部解釋，

第五師特別黨部成立會

第五師全師代表大會盛況已見昨報，今日又在中華職業學校舉行師特別黨部成立大會，全體執監委員、亦同時宣誓就職，下午一時振鈴開會，師黨部執委胡祖玉主席，徐德[illegible]紀錄，行禮如儀後，主席報告後，全體執監就位，宣誓畢，中央特派員冷欣訓詞，四時後公安局用自助餐，並備游藝，至夜十一時，來賓盡歡而散，

▲徵求本報　鄙人現徵求一月十五日本報一張，內載李劍華先生評周孝庵君著最新實驗新聞學一篇，稿如蒙割愛，請迅寄南京江蘇省政府民政廳鄙人收，敬備薄酬，聊答盛情，謝鵬啟、

時事新報　分類廣告

本欄項目
喜慶　公告　職業　教育
地產　房屋　醫藥　懸賞
徵求　衣着　飲食　汽車
拍賣　營業　美術　照相
工藝　旅館　技術　出版
報喪

時事新報分類廣告刊例
（一）本欄廣告以新五號字爲單位每字刊費洋六分五厘每行十字照[illegible]
（二）三字不折不扣刊費須先付概不登[illegible]
（三）本欄廣告規定之範圍如左：喜慶・公告・職業・教育・地產・房屋・醫藥・懸賞・徵求・衣着・飲食・汽車・拍賣・營業・美術・照相・工藝・旅館・技術・出版・報喪
（四）本欄之廣告歸類編次由報館定
（五）[illegible]
（六）[illegible]
（七）[illegible]
（八）[illegible]
（九）[illegible]
（十）[illegible]

公告
華大公司　十八年一月一日遷至北京路十三號照常營業

徵求
店面招盤　在法界霞飛路華龍路西首三百七十二號便是　電話三三五三六九號

醫藥
女醫士　程立卿　博士手授　[illegible]

再人簡捷醫院　[illegible]
永安醫院　花柳　[illegible]
女牙科專家　盛偉成　[illegible]
許安　永專門　瘰癧　[illegible]
葉露病院　[illegible]
痔瘡　門診一元　出診二元　[illegible]

工藝
水明昌　精製中國漆木器　四川路　[illegible]
華東機器製造廠　[illegible]
華昌製鋼精廠　[illegible]
中華琺瑯廠　搪瓷招牌　[illegible]
中國鐵工廠　[illegible]

飲食
廣東春宴酒家　[illegible]
和太　鮮素　Good Taste　又名　美味素　徐造味先生新發明　純粹　不壞　開胃　補身

營業
益中拍賣行　禮拜二拍賣　[illegible]
益中拍賣行　禮拜二拍賣　地產房屋　[illegible]
菓苗　[illegible]
永安公司　[illegible]
先施公司　[illegible]
永昌泰五金號　河南路　[illegible]
華美電料行　新奇　批價從廉　手燈　[illegible]

照相
寶德照相館　精美　藝術　研究　放大照相　[illegible]

出版
商務印書館　[illegible]

分類廣告之與醫藥　[illegible]

機聯會刊

上海機製國貨工廠聯合會編

第十五組……(乙)(8)

⊙國貨消息

▲上海機聯會以時將陰歷歲底、各工廠業務繁冗、常執委員會自本星期起休止例會四星期、所有例行會務、概由總務文書委員會同辦事部代爲執行

▲上海振華油漆公司永固造漆公司等爲謀同業公益所發起之機製油漆工廠同業會、已成立、辦事處暫設上海北蘇州路天后宮橋北塊二七一號

●有上等程度辦下等職務—有趣 (天然)

有趣，有趣，世界上有趣的、莫如才職相當、更有趣的、莫如才勝其職、古來人所說的、「勝任愉快、」便是同一意旨、因爲你有十分本領、而現在只要用你八分本領、那麼、把你十分的才幹、辦那八分的事業、自然是很快活、很有趣、而且前途的希望是很大的、吾常常說、人們服務社會、只可以大材小用、千萬不可以小材大用、可是人生的迷惘、是不易覺醒的、虛榮的享受、是不易打破的、明明是八分的才幹、偏要做十分的事業、換句話說、明明是下等程度、偏要辦上等職務、到結果、不但事情弄不好、反而弄僵弄糟、在個人飽受精神上的苦痛、在公家又遭時間經濟的損失、眞是何苦如此、所以我常勸導人家、指導一般青年、總是希望他們不要慕虛榮、貪厚薪、躐等倖進、不自量力的幹去、總要腳踏實地、認淸目標做去、不存奢望、不抱野心、儘是抱負上等的知能、但是不卑小就、不嫌降屈、依然很忠實很負責的幹下去、所謂以上等程度、辦下等職務、成功可以預定、眞是有趣有趣、

●奉贈國貨新聲

上海機聯會印行國貨新聲月刊、已出至第八期、內容關於工廠人員修養及廠務需要材料甚富、如各埠國貨工廠函索卽寄、(書面須蓋廠章)

●童衣的好材料 (豫)

兒童穿衣服。每不經久即破。其實一樣的衣料。何以有穿着久暫呢？因兒童好動不好靜。所以較成人容易破壞。如家庭中要製兒童經穿的衣服。那末衣料中。質地堅牢。色澤不退的棉織品。以上海勤豐染織廠的海昌藍細布和陰丹士林細布。最爲相宜。

●牙刷也有責任 (完)

刷牙用品的好壞。對於牙齒的健康。很關重要。那末牙刷在牙齒衞生上。也有重大的責任。所以對於牙刷優劣的識別。非研究不可。凡優良而負責的牙刷。牠形式和刷毛的排列。均合於齒面內外各部污垢的去除。且在使用上。也便利。不傷及牙磁牙肉。像這樣的牙刷。在現下國貨中。惟一心牌牙刷。方屬爲相當之品。

發行所上海河南路西棋盤街

●想不到的貴重禮品

送禮的目的、是要增加親友間的情誼、但怎樣能夠達此目的、這也要研究的、第一所送的禮品、要人人可以受用、第二所送的禮品、要有特殊的好處、這都是禮品不可缺少的條件、否則決不能得人愛感、如送人以五洲人造自來血、是男女老幼四時皆益的補品、用此贈人、甚切實用、必能受人歡迎、若送於體弱的親友、更覺相宜、以其益血生精、具特殊之效能、所以要送禮物、須送人人歡迎而想不到的禮物、才可表示情誼、高人一等、

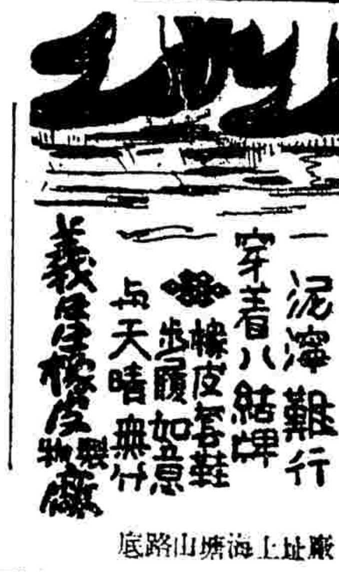

廠址上海塘山路底

●醒胃提神 (於)

病人的飲食。最難調製。因胃口呆滯。食慾不強。每進食物。常感無味。倘在食物中調以三星牌觀音粉。則鮮味過山珍。胃口呆滯的病人。得以醒胃提神。食慾增進。有復元神速之可能。（觀音粉是中國化學工業社出品）

●醫生應推銷之國貨

醫院中的醫具。與一切用品。莫不求格外的完全與潔淨。惟一廣用之品。爲藥棉和紗布。如消毒製法不精。不特不能除病。且還要加增意外之病。這是爲醫生者。都可証明。現在國產中。要用製法合度的藥棉紗布。有九星商標一種。係上海金神父路打浦橋興隆街。大通台記藥棉紗布廠所出。醫學家已認爲廠係精製可用之品。

●眞善美 (餘)

張女士兒女很多。所以每月替他們添製衣服所費也實在不少。不過她時常想—做網的衣服價值既貴。而又不合宜於兒童。就是做布的總也得不到相當的布匹。不是落水就要退色。便是布質粗鬆不耐穿久。她後來寫信給丈夫說。上海有無耐穿的衣料。望剪幾件寄回來。爲兒童製新衣之用。她丈夫接到信後。便到三友實業社去。剪了幾丈自由布寄回去。新年內他回去看了。久不見面的兒女。個個穿了新衣。活潑可愛。他說。兒童穿了自由布。眞是合於衣服的眞善美呢。

●幼童齲齒的防護 (餘)

幼童最喜歡吃的便是糖菓。但糖質性黏。嵌入齒間。每易腐爛。繁殖細菌。爲害甚大。故欲防止牙齒腐爛者。最好不多食富糖食物。再用永和實業公司月裏嫦娥牌牙粉。晨夕刷牙。殊可防禦齲齒。願有兒童的父母。對於兒童的糖食。與刷牙用的牙粉。時爲留意。

●線毯的考試者

病院中的臥具。最爲清潔。因爲要預防傳染病菌起見。所以時常勤於洗滌。因之被褥與床毯。每月添置。床上毯子。即易破壞。如耗費事。西某醫院近來改用上海第一織造廠金葉牌線毯。後不但質地堅實。經久潔白。而於經濟上。亦可節省不少矣。

女人雅士。閨秀名媛。裏抹以雅霜。其香氣幽雅。粉質細膩。百用不厭也。

大陸藥房發行 上海五馬路棋盤街

●愛國必先雪恥 (振)

我們受了別人的欺侮。或恥辱。在心裏想一定要設法去報復。纔能雪恥。那麼。我國很大的恥辱。要常記在心頭。是無可諱。于事如用陽傘。須從抵制外貨入手。非新大陸廠所出的五傘牌陽傘。一方面是抵制外貨輸入。一方面也是表愛國雪恥之精神。

三友實業社

大減價展期七天

今日第六天

贈月衣圖・送香影

凡購貨物滿洋三元者，各贈一幀，多購類推，機會無多；幸勿錯失・

門市部 郵售部 上海南京路浙江路東

兜安氏秘製保腎丸

腎虧之病徵爲背痛腰痛風濕水腫臂筋痛膀胱炎石淋小便停住小便帶血小便渣滓等治以此丸百試百驗誠治腎之第一良藥也

各埠藥房均有出售

上海江西路七十一號兜安氏西藥公司啓

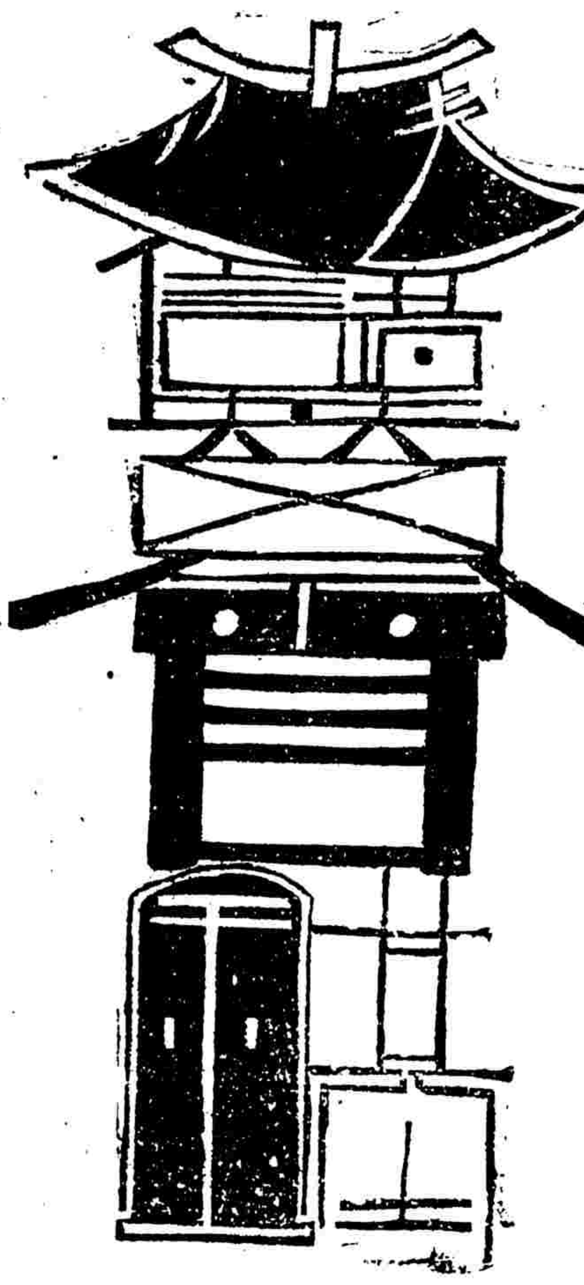

●一座矗立天際的塔不是第一要底腳堅固麼？●

●一個金融機關最重要不是要基金鞏固麼？●

中法儲蓄會是完全華商自辦的成立已有十年入會的儲戶已有三萬餘人儲戶基金達二百餘萬要不是基金鞏固信用卓著曷克臻此

中國股份有限公司 中法儲蓄會謹啓

上海總分會廣東路四十一號

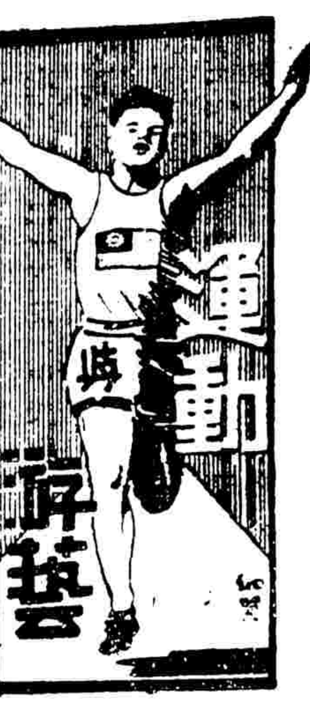

上海籃球會今日秩序

南光與澄濟(籃) 六時起 裁判員邵驥
夏光與強華(會) 七時起 裁判員張國勛
(註)西青與初級延期

上海籃球會昨賽成績

新光勝七隊(籃)……三三比二〇
友愛勝爭進(上)……三九比一九

▲新光勝七隊(籃) 七時起賽、七隊人才矮小、精神極佳、新光雖實力較強、亦非容易制勝、競爭非常劇烈、上半時新光以二十二對十勝、下半時七隊極力反攻、而成相持局面、結果爲三十三比二十、勝利屬新光、

▲新光

姓名	位置	擲中	罰中	犯規	得分
倪士明	右鋒	四球	四次	三次	一二
周斌	左鋒	五球	一次	二次	一一
張其泰	左鋒	〇球	〇次	一次	〇
章驚泰	中鋒	三球	一次	二次	七
林澤韋	中鋒	〇球	一次	〇次	一
陳耀庭	右衛	〇球	〇次	一次	〇
王善庭	左衛	〇球	〇次	〇次	〇
鄭醒民	左衛	〇球	二次	二次	二
總結		一二球	九次	一一次	三三

▲七隊

姓名	位置	擲中	罰中	犯規	得分
郭敏笙	右鋒	〇球	〇次	〇次	〇
姚本一	右鋒	〇球	一次	〇次	一
梅蓋南	左鋒	二球	〇次	三次	四
錢卅傑	中鋒	二球	三次	三次	七
張耀琮	右衛	三球	〇次	一次	六
梁潤偉	右衛	〇球	一次	二次	一
唐文強	左衛	〇球	一次	二次	一
總結		七球	六次	十一次	二〇

上半時新光二二分 七隊一〇分
下半時新光一一分 七隊一〇分 裁判員邵驥

▲友愛勝爭進(上)

開賽後友愛節節進攻、球勢極順、爭進雖防禦周密、頗此失彼、在所不免、上半時二十一對九、友愛勝、再戰聲起、互相追隨、球勢平均、最後爭進漸見不支、結果以十九對三十九敗北、

▲友愛

姓名	位置	擲中	罰中	犯規	得分
唐紹喜	右鋒	二球	一次	〇次	五
熊蘭坡	右鋒	四球	〇次	一次	八
莫明泉	左鋒	七球	一次	二次	一五
孫惠培	中鋒	四球	一次	三次	九
張關林	右衛	一球	〇次	三次	二
包甘德	左衛	〇球	〇次	一次	〇
總結		一八球	三次	十次	三九

▲爭進

姓名	位置	擲中	罰中	犯規	得分
壽錫圭	右鋒	〇球	〇次	〇次	〇
李永樵	左鋒	一球	〇次	一次	二
周世慶	左鋒	三球	一次	二次	七
江成揀	中鋒	二球	〇次	二次	四
鄺泰	右衛	〇球	〇次	三次	〇
濮超智	右衛	〇球	〇次	三次	〇
侯寓生	右衛	〇球	〇次	一次	〇
李世輝	左衛	二球	二次	二次	六
總結		八球	三次	一四	一九

上半時友愛二一分 爭進九分
下半時友愛一八分 爭進一〇分 裁判員吳邦偉

程宅健身房中之籃球聲

▲強華勝青光……三四比三一
▲優游勝鴻福……三七比二六

上星期麥特赫斯脫路程宅健身房中、共有三次比賽、第一次優游勝南光、已誌本報、第二次於星期五晚七時半舉行、與賽者爲強華與青光二隊、結果青光竟以三十一對三十四敗於強華、致敗原因、聞以地板甚滑云、又星期六晚間、優遊邀請鴻福比賽、結果優遊以三十七與二十六之比、取得勝利云、

北平冬季球賽結果

籌備體育同樂大會

多季球類比賽、各項錦標、迄前日止、均已結束、經過情形、頗爲圓滿、此間籌聯會職員處置有方、亦可見北平社會人士、對體育之認識、已日見進步、籌聯會擬於二月[illegible]舉行一盛大之同樂會、[illegible]正接洽各項遊藝參加比賽各隊隊員、均可參加、同時並舉行給獎儀式、屆時必有一番盛況、茲將本屆各項比賽優勝隊、錄如下、女子高級籃球女大、女子初級籃球愛群、男子高級籃球師大、中級籃球匯文、初級籃球育英、男子高級足球燕京、中級足球匯文、初級足球匯文、

介紹美國式排球

(江嘉炎)

排球本來是美國創作、但是傳到中國後、經過幾次的改變、和美國式本身的已不同了、上次遠東用的排球規則、和一九二七—二八的美國排球規則、完全兩樣、今年西人青年會發起的排球聯合會、我國也有幾隊加入、我國的觀衆想□很多、現在爲利便起見、特地介紹一下、

美國式排球和遠東式排球最不同的地方、是人數的多寡、場子的大小、和網的高低、美式的球員只有六人、分爲兩排球場是橫三十呎直六十呎、網高八呎、(遠東式球員九人、場闊三十五呎、長七十呎、網高七呎半)、各人職位如左圖、

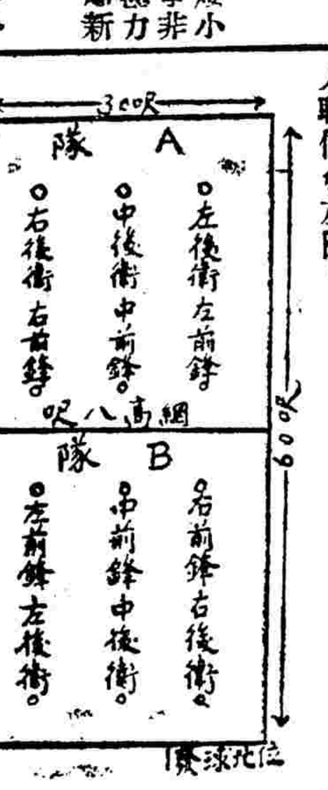

位置比球[illegible]

△發球 美國式發球只有一次、球觸網過敵方、亦作失敗、發球員必須立於底線外的右方、

△換位 美國式位置、於每次發球更換一次、例如A隊右衛發球失敗後、由B隊發球、B隊失敗後、A右衛移作中衛、中衛則移作左衛、左衛則移作左鋒、左鋒則移作中鋒、中鋒則移作右鋒、右鋒則去發球、發過後充右衛、至右衛發球失敗後、再由B隊發球、總之每人必經過六個換位、每人必有發球權、換位方法如左圖、

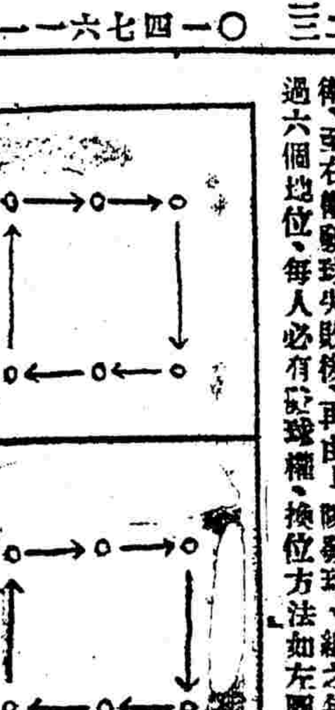

、各人移立後、職責亦即變動、如右鋒移立右衛的地方、便成爲右衛、所以一人沒有固定的地方和責任的、

▲擊數 排球的目的、是把球拍到對方的地下、自已傳遞不得過三次、遠東規則球觸網可打四次、美國式仍只三次、

▲劈球 因爲要把球打到對方的地上、所以有劈球、托球等種種的擊法、但是美國式排球在後排的球員、不得劈球、劈球是在三前鋒時方可劈、

▲其餘 其餘的如一球員不得連擊二次、球員不得執球、觸網越網踏入敵界、用腰以下擊球、都是和遠東式一樣的、

遠東式和美國式排球比較起來、美國式是比較好些、不過網高場短、是適合西方高大人材、中國人短小是要跳個不了、美國式的換位是最好的方法、遠東式的球員除了打當中的都是呆立、現在美國式大家都有興趣、(排球不發達的地方、就是不平均興趣、當中的太忙、傍邊的太呆)我們用九人賽也不妨換位、現任各學校有遠東式排球隊或沒有的、不妨組織一隊美國式的頑頑、擬九人換位圖如左、

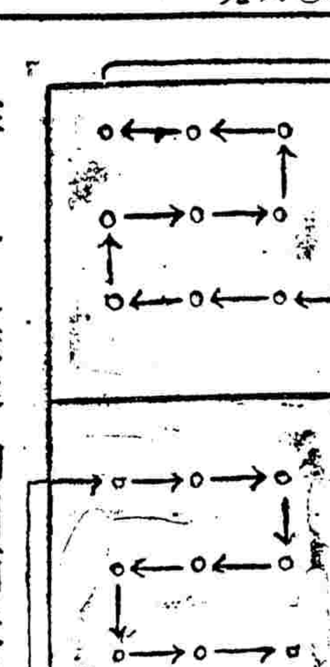

昨日各足球賽均因雨未果

昨日各足球賽、均因雨未克舉行、即預定風雨無阻之華東與上海試賽、亦以球場積水過多而罷、

圍棋瓊話 (三七)

棋藝 (華秋)

▲日本棋賽消息▼瀨越憲作與高橋重行糾紛之一局、弈於去年十月十日十一日、共三百十四着、瀨越費七小時三十四分、高橋費七小時十一分、經棋院當局審查、結果宣布白勝、而黑方所得分數、亦超過和局之上、[illegible]十月十日[illegible]四日、並上一部[illegible]爲次郎弈、共二百四十五着、井上受二子、費十三小時十二分、鈴木費十五小時五十四分、勝半子、十一月十五日十六日(此爲第三次比賽)加藤信與鈴木秀子弈、共一百十八着、鈴木着先、費五小時三十五分、加藤費六小時弱、鈴木敗、同日岩本薰與宮坂采二弈、共一百六十七着、宮坂着先、費四小時零四分、岩本費五小時三十二分、敗、同日小野田千代太郎與久保松勝喜代弈、共二百十五着、小野田着先、費八小時二十九分、久保松費十小時二分、小野田勝一子半、同日井上一郎與林有太郎弈、共一百二十八着、井上着先、費七小時四十三分、林費八小時、井上敗、同日小杉丁與福田正義弈、共三百十八着、小杉着先、費九小時弱、福田費七小時十六分、勝二子、同日橋本宇太郎與前田陳爾弈、共一百七十一着、前田着先、費七小時四十九分、橋本費五小時二十九分、敗、同日向井一男與村島義勝弈、共一百八十九着、向井着先、費七小時九分、村島費七小時二十四分、敗、同日篠原正美與高橋重行弈、共一百八十五着、篠原着先、費三小時四十八分、高橋費五小時四十八分、敗、(以上各局皆兩日弈竟)十五日長谷川章與鈴木爲次郎弈、長谷川着先、費八小時五十六分、鈴木費十二小時二十三分、計着四日、十九日終局、共二百九十二子、長谷川勝二子、(段數見前此處不復贅)、

▲日本棋界爭議▼最近日本棋院舉行第二次秋賽、瀨越與高橋一局、陡起爭議、雙方相持甚力、暴露空前之裂痕、致流會二旬餘、始由審查員宣告勝負、在爭持最劇之三星期中、與棋院有關係之一般文士、羣施抨擊、或主持公道、或冷嘲熱諷、須令棋院編輯人以難堪、茲輟其梗概之平正者、略述於下、俾知其癥結之點、㊀瀨越黑高橋二子之一局、白方有一要子已被包圍、計算終局約負十子以外、繼而黑一右翼頻受逼促、忽於下角發生一類似長生之劫、白若粘、則成梅花六(日本稱爲花六)而死、然雖勝劫而不粘、黑若粘之、其氣不足、亦竟而不粘、以致雙方打劫不已、其時瀨越君笑容可掬、以爲轉敗爲勝、非戰術之詐、安能臻此、詎知紛議之起、即始於此不盡之劫、㊁瀨越七段與高橋三段一局、意起棋界從未有之問題、以致第三次比賽、未能順利進行、深爲遺憾、就日本棋院之權威上立言、自應及早裁決、播除目前之障礙、夫勝敗固爲比賽之目的、而意氣斷非弈者之生命、切望雙方平心靜氣、以待解決、實爲棋界之幸、㊂瀨越對高橋之棋、發生不易解決之問題、以致東西兩軍、意見相違、爭論逾旬、猶未妥協、比賽宣告、展緩、仲裁無從下手、殊足失墜棋院之權威、深望本因坊暨高段諸先生、將雙方論據、公平判斷、宣布其結果、毋再躊躇、是爲至要、

梅花譜

戲劇 (花酒唱陀)

梅蘭芳昨日演霸王別姬、夜演玉堂春、尼壓佳劇、空巷而觀、雖晝夜雨雪紛霏、園前車馬仍屬塗塞、曲終寫別、固當有此盛況、既響在邇、戒途有日、重來海國、消息何如、南枝鬪秀、北枝華、一片神情、大有追逐輪軌而去者、

梅在滬演期、共四十二日、其所售劇資、有人調查而統計之、綜約二十二萬八千六百餘元、而義務劇資、尚不在此數內、歲晏天寒、市面凋敝、梅此行乃獲此圓滿成績、可見滬人士歡迎梅之藝術、較昔更盛也、

月餘來所演劇目、茲爲彙而表列之、他年重蒞滬濱、商略劇事、重尋舊譜亦可免思索之勞矣、十七年十二月(十七)夜演連燈、(十八)奇雙會、(十九)四郎探母、(二十)廉錦楓、(二十一)御碑亭、(二十二)洛神、(二十三星期)日女起解、夜紅線盜盒、(二十四)頭本西施、(二十五)二本西施、(二十六)黛玉葬花、(二十七)頭本楊貴妃、(二十八)二本楊貴妃、(二十九)霸王別姬、(三十星期)日法門寺、夜霸王別姬、(三十一)紅鬃烈馬、(十八年元旦)日廉錦楓、夜三本楊貴妃、(二日)四本楊貴妃、(三日)天女散花、(四日)霸王別姬、(五日)全本宇宙鋒、(六日星期)日奇雙會、夜洛神、(七日)全本宇宙鋒、(八日)四郎探母、(九日)玉簪記、(十日)牢獄鴛鴦、(十一)春秋配、(十二)霸王別姬、(十三星期)日穆柯寨、夜霸王別姬、(十四)春燈謎、(十五)春燈謎、(十六)六月雪、(十七)三本楊貴妃、(十八)四本楊貴妃、(十九)俊襲人、(二十星期)日頭本楊貴妃、夜俊襲人、(二十一)霸王別姬、(二十二)霸王別姬、(二十三)日虹霓關法門寺、(係中華體育會義務劇)夜鳳還巢、(二十四)鳳還巢、(二十五)全本宇宙鋒、(二十六)霸王別姬、(二十七星期)日霸王別姬、夜玉堂春、

西人各團體咋函梅、要求在夏令配克影戲院演唱一日、梅已允之、定明日演別姬之劍舞、西施之羽舞、散花之綢舞、三劇最精彩之一場、合一夕演完之、此又爲別開生面之劇藝、聞定座者、極形踴躍云、

看了劇藝社的「趙閻王」以後(上)

(楊性)

我這一篇文字、絕不含捧場式的色彩、因爲洪深先生的藝術化的作品、早已喧傳遠近、用不着我們再去當軍樂隊了、不過我看了以後、心裏十分感動、寫這一篇、聊以遣一遣「醉心藝術」的癮吧、

(一)藝術潮的時期(二)現在正是話劇時代(三)看「洪深先生的藝術化的戲劇作品」忙(四)過去時代一部份戲劇不依腳本的流弊(五)中國劇藝界最早的劇本(六)藝術化的作品(一)完全依照劇本(二)眞正的演劇天才(三)超越時代的劇藝(四)獨白和暗示的成功(五)不用女角的嘗試效率

(一)藝術潮的時期 藝術、藝術、那一種藝術的呼聲最高的時候、就是那一種藝術的運動最劇烈的時候、也就是那一種藝術的潮流最峻急的時候、但看上海一隅、這十年以來的劇藝變遷吧、起先是電影的藝術潮澎湃的時候、這時期的藝術、差不多把電影做中心的焦點、後來呢、潮流又轉向到歌舞那邊來了、各處的歌舞團體、絡續組成、鑄造了不少的歌舞人才、後起的舞星、都能夠出足她們的健風頭、幾乎和先進的明星、並駕齊驅、爭奪社會上的錦標呢、這是歌舞潮洶湧的時期、不料一到民國十八年頭、霹靂一聲、半天裡起了一個陣、驚得社會上許多愛好藝術的人們、都昂着頭伸長了頸、一看啊、看啊、看這個新年裡的新氣象、看這個新年裡的新紀元、他們口裡這般說、心裡也就這般想、「那藝術潮的風頭、現在一定又要轉向了、看起來話劇的空氣很濃、從今年以後關於戲劇方面的藝術結晶品、也許該讓這話劇來做代表呢」、不錯、現在正是轉到了話劇的藝術潮漲大的時期了、愛好藝術的人們啊、趕快起來轉移你們的目光、努力研究這話劇的藝術吧、不過我相信一定相信、現在正是當着泉源之始的時候、完全靠着一二個藝術領導者的引進做先鋒、這是最緊要的轉機關鍵、後的繼起的潮流、儘你怎麼樣駭浪怒號拍天的高大、定有一種正當的軌範給他們驅馳、必不蹈歌舞潮氾濫的前車、這就是一時期內領導者的責任和成績、在我們非常希望的、

(二)現在正是話劇時代 講到戲劇的藝術、中國從前不是絕對的沒有、而且發明得很早、還是向着三方面均平發達的、到近來才分爲歌劇與話劇二種、各自發展、詳細的說明、在拙著「中國劇藝的沿革考」裡、但就話劇而論、也已經有了久長的歷史、不過當時的名稱不同吧、什麼新戲哩、文明戲哩、對着中國劇史上的傳統說來、改革從前陳舊的象徵式、就是新劇、討分出各種戲劇的歌舞式、就是話劇、若照這樣講、十幾年前的話劇、早已很有膨脹的勢力了、但是還須辯一個明白、所說的新戲、文明戲、大都以迎合社會的心理、要能號召觀衆爲目的、加之□黃環境的引誘、勢力的脅迫、和潮流的推擠、儘有少數的卓越者、浸潤在腐化惡化的裡面、那能擺脫、那能振拔呢、好了、現在是戲劇運動正當的時代了、就是話劇時代了、從前一切迷環魔術機關佈景的戲劇、已經失却了向來的重心、希望許多愛好戲劇研究戲劇的同志們、都向着正當的軌道上去努力渲戲劇運動吧、從前的臉和京調等、不能說絕對沒有保存的價値、不過歌劇話劇、應該分途發展罷了、

(三)看「洪深先生的藝術化的戲劇作品」忙 上一個月、南國劇社已經公演過一回戲劇、有「蘇州夜話」和「湖上悲劇」等四五齣獨幕劇、都是田漢先生的作風、隔了新年、還不滿一個月、劇藝社又在新中央戲院公演洪深先生的舊作品「趙閻王」了、像渾漾醉心藝術的我、曉得了這個消息、又少不得要起了一陣忙、到了公演的那一天、我約了藝術社的幾個同志、到新中央去欣賞、這合有藝術化的戲劇作品「趙閻王」這齣劇的腳本、載在「洪深劇本作集」裡、這本書向東南書局啟智書局都買得到、我就是在啟智書局買來的、書中內容、包含兩個劇本、其一是貧民慘劇、分五幕、其二就是趙閻王、分九幕、公演時、省略去第八幕庚子晚和團不演、其餘從頭到末、完全依照腳本的科白表演的、

戊辰菊部大事記

□十月

▲坤伶小蘭芬北上、
▲坤伶鴻雪芳由蘇來滬、
▲坤伶楊寶森赴漢、即返、
▲程艷秋於大舞台合同滿後爲浙省水災籌賑演劇三日於大舞台、
▲共舞台由沈少安接辦、角色有黃[illegible]天鴻雪芳王芸芳等、
▲陳佩卿周翠蘭脫離更新舞台、
▲譚紅梅與秦樓老九(賀[illegible]英)結婚、
▲坤伶楊寶森於蓓開灌片、

上海影訊

電影

▲黃陸之愛開映盛況 明星公司『黃陸之愛』影片、昨日起在中央大戲院日夜三場開映、並於每場之先、加鄭正秋新編之舞台劇「田間慧語」、雖天雨迷濛、終朝不止、而每場賣座仍極擁擠、可見該片號召力之一斑、片爲鄭正秋程步高聯合導演、胡蝶龔稼農主演、全片編製縝密、背景象眞、表演尤覺細膩熨貼、有深入顯出之妙、實爲富有藝術之佳片、至於「田間慧語」雖乃一獨幕劇、而由正秋胡蝶夏佩珍等演來、語語動人、表現深刻、觀者掌聲雷動、又可知其感人之深矣、聞該片在中央尚有今明兩日、愛好藝術者、定必及時往觀、

江新快輪 准於一月廿九晚(陰歷十二月十九) 開往長江各埠
江順快輪 准於一月三十晚(陰歷十二月二十星期三) 開往長江各埠
海晏快輪 准於一月廿九晚(陰歷十二月十九星期二) 開往溫州
江靖快輪 准於一月廿八晚(陰歷十二月十八星期一) 開往長江各埠

交通指南

▲注意▼ 此表檢閱法○凡由上海開者○均循向下檢○凡由南京開、閘口開、北平開者、均循向上檢○如檢各站時刻均依此法○

(日出船輪)

日期	船名	公司
◀寧波班▶		
念八日	新北京	太古
念八日	新寧紹	寧紹
念九日	寧興	三北
念九日	新江天	招商
◀榮海班▶		
念八日	[illegible]	大達
◀通揚班▶		
念八日	大慶	大達
念八日	台州	大通
念八日	大和	大達
念九日	志大	大通
三十日	大吉	大達
三十日	鴻大	大通
卅一日	大德	大達
卅一日	隆大	大通
◀長江班▶		
念八日	裕生(蕪湖)	怡和
念八日	吉和	怡和
念八日	武昌	太古
念九日	[illegible]	太古
念九日	德和	怡和
念九日	江靖	招商
念九日	江新	招商
三十日	安慶	太古
卅一日	重慶	太古
◀定海石浦海門班▶		
三十日	舟山	寧山
卅一日	新寶華	永利
卅一日	益利	益利
卅一日	永安	永安
二日	大華	平安
二日	[illegible]	舟山
◀北洋班▶		
念七日	定生(威烟津)	怡和
念八日	新寧(青島)	太古
念九日	合生(青島)	怡和
念九日	利生(威烟津)	怡和
五日午	順天(威烟津)	太古
一日	綏陽(青島)	太古
一日	舟山(烟津威)	太古

日期	船名	公司
◀廈港粵班▶		
念八日	新寧(廈港粵)	太古
念九日	雲南(廈港粵)	太古
十九日	海生(汕港粵)	怡和
三十日	臨安(廈港粵)	太古
一日	蘇州(汕港粵)	太古
◀溫州班▶		
念九日	海晏	招商
二日	嘉禾	招商
◀福州班▶		
念八日	寧安	常安
念九日	兩[illegible]	[illegible]
四日	[illegible]	三北
◀爪哇班▶		
二月四日	芝塞里亞	渣華
◀英國倫敦班▶		
念九日	康里	大英
十二日	格什加	大英
六日	蕪比登	太古
◀溫哥武班▶		
念六日	[illegible]皇后	昌興
二月十六日	法國皇后	昌興
◀舊金山班▶		
一日	格蘭	大來
十五日	克里夫倫	大來
一日	批亞司	大來
十五日	塔夫脫	美郵
◀西雅圖班▶		
念六日	傑弗遜	大來
二月十日	林肯	美郵
念四日	麥欽雷	大來
九日	傑克遜	大來
◀法國馬賽班▶		
念六日	鐵臣得那	法郵
二月十日	司芬斯	法郵
念三日	梅齊傑	法郵
九日	千貝尼	法郵
◀意國的里雅斯脫班▶		
二月七日	維尼西	意郵
一日	星康	意郵
◀德國亨寶班▶		
念五日	亞寶寶	亨寶
念六日	沙萊	亨寶
四日	太力爾	美最時
◀世界班▶		
六日	拍克	大來
二十日	亞丹士	大來
六日	蒲雍	大來
◀雪梨小呂宋班▶		
念六日	林肯	大來
◀日印班▶		
念五日	源生	怡和

輪船出口 ▲一月念八日▲

船名	往	公司
新北京	寧波	太古
新寧紹	寧波	寧紹
[illegible]天	烟台	太古
成都	烟台	太古
新[illegible]	青島	太古
黃浦	長江	太古
西沙尼	香港	大英
江順	長江	招商
華安	福州	常安
康里	香港	大英
[illegible]南	溫州	美孚
德和	長江	怡和
滿星	日本	[illegible]

(滬寧路)

上海開	車別	站	上海到	車別
上 6·00	滬安	上海北站開到	上 8·28	安滬
上 7·05	快車		上10·16	錫滬
上 7·25	滬常		下12·36	常滬
上 8·50	特快		下 2·15	安滬
上 9·10	慢車		下 2·56	快車
下12·10	滬安		下 4·05	特快
下12·40	快車		下 5·23	安滬
下 2·20	滬常		下 6·42	常滬
下 3·05	滬安		下 7·57	蘇滬
下 6·10	滬錫		下 8·20	慢車
下 6·50	滬蘇		下 8·55	快車
下11·00	夜快		上 7·00	夜快
上 6·31	滬安	南翔開	上 8·01	安滬
上 7·34	快車		上 9·49	錫滬
上 7·59	滬常		上12·03	常滬
上 9·47	慢車		下 1·50	安滬
下12·43	滬安		下 2·27	快車
下 1·06	快車		下 4·54	安滬
下 2·59	滬常		下 6·09	常滬
下 3·45	滬安		下 7·30	蘇滬
下 6·42	滬錫		下 7·46	慢車
下 7·20	滬蘇		下 8·31	快車
下11·32	夜快		上 6·33	夜快
上 7·05	滬安	安亭開	上 7·30	安滬
上 7·44	快車		上 9·05	錫滬
上 8·29	滬常		上11·33	常滬
上10·37	慢車		下 1·29	安滬
下 1·08	滬安		下 2·07	快車
下 1·32	快車		下 4·30	安滬
下 3·31	滬常		下 5·45	常滬
下 4·08	滬安		下 7·11	慢車
下 7·07	滬錫			
上 8·23	快車	崑山開	上 8·25	錫滬
上 8·59	滬常		上10·57	常滬
上10·01	特快		下 1·35	快車
上10·59	慢車		下 3·05	特快
下 2·07	快車		下 5·10	常滬
下 4·08	滬常		下 6·23	慢車
下 7·44	滬錫		下 7·42	快車
上 9·16	快車	蘇州開	上 7·14	錫滬
上10·05	滬常		上 9·18	常滬
上10·53	特快		下12·51	快車
下12·12	慢車		下 2·26	特快
下 2·59	快車		下 3·45	常滬
下 5·14	滬常		下 5·10	慢車
下 8·40	滬錫		下 6·51	快車
上 1·23	夜快		上 4·56	夜快
上 6·35	錫常	無錫開	上 6·00	錫滬
上10·18	快車		上 8·03	常滬
上11·15	滬常		上11·54	快車
上11·52	特快		下 1·34	特快
下 1·39	慢車		下 2·21	常滬
下 3·52	快車		下 3·47	慢車
下 6·28	滬常		下 5·47	快車
下 9·39	滬錫		上10·15	寧錫
上 2·33	夜快		上 3·48	夜快
上 7·55	錫寧	常州開	上 6·50	常滬
上11·21	快車		上10·44	快車
下12·23	滬常		下12·40	特快
下12·50	特快		下 1·05	常滬
下 2·54	慢車		下 2·11	慢車
下 4·55	快車		下 4·44	快車
下 7·32	滬常		下 9·11	寧錫
上 8·37	夜快		上 2·41	夜快
上 9·04	錫寧	丹陽開	上 6·36	快車
上12·24	快車		上11·33	特快
下 1·46	特快		下12·51	慢車
下 4·08	慢車		下 3·37	快車
下 6·01	快車		下 7·50	寧錫
上 4·38	夜快		上 1·33	夜快
上10·08	錫寧	鎮江開	上 8·52	快車
下 1·18	快車		上10·52	特快
下 2·29	特快		上11·48	慢車
下 5·13	慢車		下 2·36	快車
下 7·01	快車		下 6·54	寧錫
上 5·24	夜快		上 0·46	夜快
下12·12	錫寧	南京到開	上 7·05	快車
下 [illegible]·03	快車		上 9·10	特快
下 3·46	特快		上 9·25	慢車
下 7·26	慢車		下12·30	快車
下 8·33	快車		下 4·35	寧錫
上 7·00	夜快		下11·00	夜快
南京到			南京開	

(滬杭甬路)

上海開	車別	上海到
開 ◀北站▶ 到		
上 8·10	特	下12·30
上 9·15	慢	下 4·30
下12·40	特	下 5·00
下 5·40	快	下10·20
開 ◀南站▶ 到		
上 8·25	特	上12·15
上 9·35	慢	下 4·10
下12·55	特	下 4·45
下 5·55	快	下10·05
開 ◀松江▶ 開		
上 9·34	特	上11·12
上11·07	慢	下 2·46
下 2·04	特	下 3·43
下 7·10	快	下 8·56
開 ◀嘉善▶ 開		
上10·21	特	上10·22
下12·15	慢	下 1·32
下 2·51	特	下 2·52
下 8·01	快	下 8·02
開 ◀嘉興▶ 開		
上10·53	特	上 9·58
下12·52	慢	下 1·02
下 3·23	特	下 2·28
下 8·35	快	下 7·38
開 ◀硤石▶ 開		
上11·27	特	上 9·16
下 1·45	慢	下12·10
下 3·57	特	下 1·46
下 9·13	快	下 6·50
開 ◀長安▶ 開		
下12·03	特	上 8·44
下 2·36	慢	上11·07
下 4·33	特	下 1·14
下 9·53	快	下 6·14
開 ◀杭州▶ 開		
下 1·00	特	上 7·50
下 4·01	慢	上 9·45
下 5·30	特	下12·17
下11·04	快	下 5·06
到 ◀閘口▶ 開		
下 1·15	特	上 7·25
下 4·25	慢	上 9·10
下 5·45	特	上11·50
下11·20	快	下 4·40
閘口到		閘口開

曹娥江開	車別	曹娥江到
◀曹娥江▶		
上 8·05	慢	下 4·20
下12·15	快	下10·45
◀餘姚▶		
上 9·26	慢	下 3·13
下12·35	區	下 5·50
下 1·30	快	上 9·32
下 5·55	區	上11·15
◀慈谿▶		
上 8·30	區	上 8·05
上10·20	慢	下 2·19
下 1·33	區	下 4·40
下 2·20	快	上 8·34
下 6·50	區	上10·21
◀寧波▶		
上 9·05	區	上 7·30
下10·55	慢	下 1·40
下 2·10	區	下 4·00
下 2·50	快	下 8·00
下 7·25	區	上 9·40
寧波開		寧波到

(滬平聯運專車)

上海開	上海到
星期三開 上海北站	(星期三到)
上 8·50開	下 4·05到
◀下關▶	
下 4·00到	上 7·05開
轉津浦路	轉滬寧路
◀浦口▶	
下 5·30開	上 6·20到
◀滁州▶	
下 8·16開	上 3·28開
◀蚌埠▶	星期三
下11·55開	上 0·21開
星期四 ◀南宿州▶	
上 3·22開	下 8·22開
◀徐州▶	
上 5·33到	下 6·00開
轉隴海路	轉津浦路
上 6·34開	下 5·33到
◀商邱▶	
上11·10開	下 2·42開
◀開封▶	
下 3·29開	上 8·28開
◀鄭州▶	
下 5·27到	上 6·10開
轉平漢路	轉隴海路
下 5·47開	上 5·46到
◀新鄉▶	
下 9·14開	上 2·35開
◀衛輝▶	星期二
下10·06開	上 1·30開
星期五 ◀彰德▶	
上 1·02開	下10·45開
◀馬頭鎮▶	
上 3·45開	下 8·03開
◀邯鄲▶	
上 4·28開	下 7·19開
◀順德▶	
上 7·13開	下 5·01開
◀高邑▶	
上10·14開	下 1·34開
◀石家莊▶	
下 1·33開	上10·31開
◀正定▶	
下 2·16開	上 9·32開
◀保定▶	
下 8·52開	上 5·12開
◀長辛店▶	
下11·00開	上 0·54開
星期五到 北平前門	(星期一開)
下11·44到	上 0·01開
北平到	北平開

中華民國十八年一月二十八日

深夜的寒柝

夫凡

夜深人靜，里巷之內，近來常有人擊着寒柝，大呼「火燭小心」者，其聲淒厲悠遠，不知怎的，我聽了以後，頓作懷古之想。

這一聲聲的「火燭小心」，包含着有兩種意義。第一種意義，是那班擊柝朋友，想趁此已經廢止了的所謂舊歷的年關，弄幾文錢來過過生活，第二種意義是警告一班不知謹愼的人家要自知小心，與春秋時候那位父親被越王勾踐殺了以後的吳王夫差叫人在門口念着「夫差，爾忘越王之殺爾父乎」，實含有同樣的作用。

爲幾文錢而厮夜宵行，生活亦太可憐，我們除致同情的憐惜外，別無話說。至於說到一班人不知小心火燭，確是實在的情形。烟捲頭任意摔擲，決不肯勤走一步扔向痰盂裡去，以致地板灼滿了點點的斑痕，有如和尚頭上的戒疤。爐竈旁邊，積滿了容易引火的碎紙木屑，這些都足證明，有許多人對於火燭是素來大意得很的。

可是憑你警告吧，縱然喊破了喉嚨，擊碎了寒柝，也是無用的，反正聽也聽熟了。如此說來，寒柝雖敲得很響，也不過是這麼一回事而已。

奇異之手相談

清癯

余以『手相』爲題，猶言面相，骨相，體相，形相同意。不過舉此二字者，前人未之見也。閱者得毋以爲新穎而駭詫乎。實則無足怪也。考謀古，『手，』須也，立事業所須也。急就篇云：『捲捥節爪拇指手，』師古註，『及掌謂之手。』易說卦，『艮爲手，』疏云，『艮既爲止，手亦能止持其物，故爲手也。』禮，玉藻篇，『手容恭。』焦氏易林『邑姜叔子，天文在手，實沈參據，封爲齊侯，』郭璞神據贊『脚屬於頭，人面無手，厥號曰據，重黎所處。』說文，『拳也，』正字通，『握手謂之拳，非手即拳也。』此『手相』之木體，言之固章章明甚。又考左傳宣十四年，『子公之食指動，』疏，『一『巨指，』二『食指，』三『將指，』四『無名指，』五『小指，』此言『指』之名也。定十四年，『闔廬傷將指，』註『足大指也。』謂其將領諸指，足之用力，大指居多，手之聚物，中指爲長，故足以大指爲將，手以中指爲將。後人以手曰『指，』足曰『趾，』實則非也。猶拒絕之拒，古多用距，可以證也。易繫辭，『辭也者，各指其所之，』意者各斥其卦爻之所適也。漢蕭何傳，『發縱指示獸處者人也，』言指示者，以手指示之。曲禮『六十曰耆，指使，』以指事使人也。故漢賈誼傳，『頤指如意，』謂動頤指麾，則所欲皆如意，此言『指』與『手，』固未可混爲一談也。

顧手與指竟有異其相者。人生枝指者，嘗或見之，每生於小指或大指之旁。有有骨而無隨意筋者，有無骨而如軟肉者，故雖爲『六指，』而不能爬剔，觀之徒增厭耳。昔余亡友陳子良君，於拇指旁，多一小指，雖在左手，輒藏之袖中，唯恐人見。有纖硬如筍，則縱欲掩隱而不得，亦憾事也。然夫聞生有『七指』者。余戚黃君葦舟，嘗言旅歐時，過地中海。英屬馬爾脫島，有全家皆手足『六指』者。又有阿刺伯人，專行殺戮，法人某，與之戰於亞剌日里，因得知其風俗。唯見『六指』者，往往崇拜之。其軍校之大小，且用銀製之手模，以分多寡，加之於冠爲衆，最多者爲『七指』，如吾國前清時之翎頂然，號曰『七指將軍，』亦罕聞也。不特唯是，有手生指極少者。昔吾邑張吉人茂君，右手指間牛璞，俗謂之『鴨脚版，』言其雖有指形而不能分也。如鴨掌然。故其執持，及書寫，皆以左腕出之，亦手中異形也。乃黃君謂余曰，有最少『二指，』『三指，』『四指』者，曾見之某西籍，惜余不能舉其辭焉。猶憶吾鄉二十餘年前，每値端節，舉行競渡時，江湖賣使者流，來一『大手』之人。觀其貌若童稚，長不滿三尺，而其左手，乃如葵扇，重可五六斤，似不能舉。又有一兀者，僅有兩足而無臂，遑論手矣。一切動作，悉以足趾代，無一不能，其技巧且勝於十指焉。奇已！有爲丐頭婦者，在西門外，皆呼爲『阿虎娘子，』今物故久矣。乃其兩手小指，長於無名指，見者駭異，謂其能指麾羣丐之証。今張馬弄金吉雲家，有房客葉姓者，其生子女，『小指』皆僅『兩節，』擬云『得自外家遺傳』。此固近而易見者。乃知『手相』之不可以同日語如是也。

▲空談（諸彈）

兩年

穆羅茶著

（二十一）巡捕

過了幾天之後，是一個很平常天氣晴朗的一天，空氣的溫度，以及一切，都很使人覺得舒服。我們幾個人：章如山，周先生（就是上海藝術研究所創辦人的那一位），周太太，我，還有二三個繪畫科裡面的學生。時間是差不多將要近午前的十二點鐘了，大家都坐在生着溫度很高的一個火爐傍邊，周先生才畫好了他預備去展覽的一張「裸女」。我們現在所坐着的地方，正是造在屋頂上的一間畫室。一個正赤裸着還沒有穿好衣服的人體模型，一個十七歲左右甚爲美麗的小姑娘，正躲藏着在一條很厚重而有着那深紅色的垂幕背後，穿着她的衣服呢。她很不在意的，時時刻刻把兩隻甚爲潔白的脚，伸在垂幕之外。周先生最先開口：

——我們研究所裡面前前後後所用過的女子人體模型，連西洋女子也一起算在裡面，以現在的這一個最爲十全十美了。不用說別的，單把她這一雙脚來作個標準，其餘部分的美點也就可想而知了。乘着現在，她還沒有穿上襪子的時候，你們不妨賞鑒一番。她的脚底完全是深紅色的，毫無些微的雞眼，五個足趾都是筆直的，尤其是大趾比較其餘的四個要稍微短一些，這更加使它有說不出的可愛了。

周太太一向是一個歡喜說話的人，她丈夫的說話才在完結的時候，她就接着說：

——可惜她還沒有受過高深的教育，不然，豈不也是一位十全十美的千金小姐，莊佩蘭小姐，一樣的受人佩服，可敬可愛嗎？章先生！你以爲我的說話，對嗎？

如山還沒有說話之前，周先生接着又在那裡說話，他很有一個演說家的神氣。

——一個女子只要是美麗的話，其餘一切都可以通融辦理的！

——是啊！一個男子對於每一個女子都是如此這般要求着的。反過來說，所有女子對於一個個男子的要求是什麼呢？依我一個人的意見，這一定是男性方面的力量了。大致是，一個沒有氣概的男子，都一定爲女子所輕視着的。到現在，即使是粗暴得可怕的男子性格，也爲一部分有近代嗜好的女子所贊美了。

——論到男性美方面，近代女子的確同她們上一輩的人有不一致的見解。如果我是一個女子的話，對於男子性格的要求，似乎是也只要這一個「力量」而已。一個個男子裡面，要我去找出一個作爲標準的給你，那是做不到的，可是在一堆堆男子的這個上面，那末我要推舉上海租界上的巡捕爲最最好看了。大致在租界上做巡捕的，都經過了很嚴格的選擇，所以他們的體格，平均起來都比較我們這許多平常人的要高大一點，就是在服裝以及一切上，都還弄得齊齊整整。在看相上，他們的確是甚爲氣概。

如山總算在這個時候，也把他的意見，在我說話之後，對着大家發表了出來。不用說，十二點將要到快的時候，我們這一堆暫時的烏合之衆，都到了用午餐的地方。周先生在這個時候還補說了下面的一段話：

——在香港做巡捕的，也是照着上海租界上的標準，然後才一個個的揀選出來。他們都是北方人。

漢陽門無門

雄

當革命軍圍困武昌的時候，武昌城的幾座城門關得鐵桶一般密，可是把衆民一齊關在裡面和不少的兵士鎖合一起，城內沒有生產的能力，因此食物缺乏，是意中事。自閉城以至開城共四十日，在四十日內，糧食早已斷絕，聽說把貓狗老鼠吃完之後，有許多人食墻上的粉灰和鞋底的皮。到革命軍入城以後，再也找不着鷄犬貓鼠等踪跡，在圍城最危急當中，有不少的慈善團體，要求在每天一定時間裡，放漢陽門放那民衆出來，同時也得革命軍的同意，在每日十二點鐘開放的時候，暫時停止攻擊，以至攻破之日爲止。雖然已放出了不少的餓壞的民衆，但是還有千份之九百是在城內受餓甚至餓死。

自從革命軍由賓陽門入城以後，漢陽門同時也開放了。避難的民衆，一大部欣然由漢口回來，城內的居民，因久困思動，又聯羣出去。因爲漢陽門，是交通最盛的地方，因此一座漢陽門每天擠擁到不堪，雖然是已開了城門，但是門小人多，仍然與關了一樣，簡直去不能去，回不可，有一位先生由早晨八時到晚上五時，纔能走過城門。

吳佩孚的部將陳嘉謨，也在攻城之後逃脫，後來再在漢陽門把他捕獲，本來他是很可以安然逃脫的，因爲他們軍閥，動不動弄到官派十足，雖然是打敗的將軍，但是他的餘威尚在，當他逃到了漢陽門時，因爲人太擁擠，他的下人忘却了自己是逃將軍，仍然用着以前的威炎來驅逐行人，使人讓開條路，因爲他的鼻子是生麻而且紅的，這一個特別的標誌，是給人民的認識，同時民衆也恨他閉城之仇，遂一致鼓噪起來，由守城兵士把他拿到了，便關閉着在司令部內，這個司令部就是從前他作那衙門內當督辦，現在已的衙門，他昨日尚高座堂皇，現在却跪在階下了。

現在漢陽門已拆平了，因爲門小而出入人多，交通不便的原故，現在只有漢陽門的名字，而再找不出那座有形有影的門來了。

蔡公時烈士之薄薄酒

毛[illegible]俠

烈士生平喜飲酒賦詩，文采風流，機雲自況。在舊京眷一妓，淺笑輕顰，聰慧靜好，與烈士殊相得。妓名薛濤，柳絮因風，能爲擊鉢，因慕薛而亦名相如，足徵薛姬之雅人深致。時共黨方猖獗，舉世風流羣相驚駭，烈士密與同志相萃於鈞花，鬻畫反抗，爲自號左派某君所阻，即晚憤飲於姬家，以澆其胸中塊壘，電約予往談。予時主民本筆政，事竣往訪，烈士已薄醉睡起，仿坡老薄薄酒口占一首云：「薄薄酒，可消愁，兀兀醉，勝封侯。槐安一枕意悠悠。醒後閒吟詩幾句，不問人生樂與憂。六朝金粉飄何處，萬古風騷今尚留。安得朝朝謀一醉，得罷休時且罷休。」

去歲世界上自殺之人數表

玉相

近年以來，人類自殺之風，迷漫全球，爲害之烈，甚於洪水猛獸，苟不及早謀消弭之策，前途殊未可樂觀也。日前本埠泰晤士報，曾詳細調查去歲世界上自殺之人數，列表公佈，茲特譯述如左：

國別	死者數
日本	一九三•五六七人
俄羅斯	一七八•九三〇人
西班牙	八三•四九二人
意大利	七九•一三五人
魯曼尼亞	七九•二四七人
德意志	五三•一〇五人
瑞典	五二•三八九人
英吉利	三九•二七八人
丹麥	三六•七四二人
法蘭西	一九•三二六人
阿富汗	一五•二七五人
荷蘭	一三•八九四人
比利時	一二•七六五人
美國	八•九七三人
瑞士	四•二三七人
埃及	三•三九六人
希臘	二•七八三人
捷克斯拉夫	•九三五人
中國	無統計

對於表演國術者服裝之小討論

洪煥堂

服裝這一件東西，雖說是章身之具，考其實際，也要恰合各種作動才是。你看歐美他們服裝的花樣是怎麼多，什麼跳舞衣咧，海水浴衣咧，跑馬衣咧，運動衣咧……凡是身體肢幹上要有一種特殊的動作，他們就製出一種恰合那種動作的衣裝，不但做起那件事來利便的很多，而且也兼有表情的作用，比方你看到穿着跳舞衣的女郎，就曉得她是要到跳舞場去；看到穿着海水浴衣的，當然曉得他是要到海水浴去。更推而廣之，人們只要看他穿的是什麼衣服，便可曉得他是那一種的人，社會上的陋俗，以衣服論人者，又何嘗不是太拘泥這個定則而來的。

近來我們常看到某學校或某會社的遊藝會，他們差不多有很多除表演歌舞之外，再加演國技的（如大力士拳術等）。我們卻也很歡迎這種國技，一來因爲歌舞雖令人看了心蕩神怡，可是天天迷花眼睛看女郎，沉湎於歌台舞榭中，豈不令我們的國民性日趨柔弱化了嗎？二來表演些武術，可以調劑閱者精神上的轉移，而且含有提倡國術的意思。不過我們每次看見那些表演國術的，對於服裝上太無考究了。熱天的時候，他們最多的上體穿背心，有的仍然穿着日常的短衣，下體也是長袴布鞋，有時且大家服裝不能一致。總之，他們就是照日常做事的便衣吧。所以我們看起他表演出武術來，服裝上頗不雅觀，也很不便利，更能減少觀感上的尙武精神。還有更令人看了叩的一笑的，就是那國技師，他太過分的自信他是老師，多少總要在衣服上排些架子，依舊穿着長衣及踝的長衫，果然他舞起雙刀或劍來，或表演出什麼拳術來，到演至身體團團轉的時候，他長衫前後的下擺都飄飄起來，大有「羽化而登仙」之概，可是在這迷花眼睛的當兒，恍惚他是在跳什麼舞似的。曾有一次我看到這裡，不知不覺會向我的同伴說一聲「這眞不讓李櫻的紫羅蘭舞專美於前呢」！這原來是我一時眼花目迷，也誤認他是表演歌舞哩。好吧，我寫這篇的本意，是要希望表演國術者以後一律改着運動衣，形式上既很雅觀，而且能增加尙武的精神，那末表演起來，必定倍極壯美，至於老師們也要穿着運動衣爲是，不過可另分別記號吧，未卜國術家以爲然否？

孽海濤（一七四）

秦瘦鷗

情河多險浪萬千鴛侶成孤幾人
孽海少平波十二回書標富一哭

▲第十二回

她實在自負太甚了。她絕不覺得她一個人的辨別力是不足恃的。放着我這麼一個已曾在「前車之轍」中翻過身的朋友，她竟不來虛心請教，瞞得我好比陌生人一樣。若非她昨晚哭訴出來，我也不會知道她已有很多的機會足以證明那林實的不可靠。便是她早就該先發制人，何苦容忍到如此地步。廖雪貞聽她說到這裡，耐不住問道，前天的下午，我好像還聽他們在電話裡很親密的講着呢，怎麼決裂得比電火都快哟。高女士憤然答道，那林實的死囚真不能算他是人。要是今天我們周同志不害病，仍上這兒來打電話給他，包管他可以如無其事的掉轉一根舌尖，說得有情有義，教誰都猜不出他的眞心啊。廖雪貞鎖緊眉頭又問道，那末昨晚究竟是怎樣的一回事呢。高女士望了一望那遠遠地坐着看報的人，見他們都不像要來注意，因又輕輕說道，老實說，所受的刺激已經不止這一遭了。前幾次她猶不能斷定，甚至有一次她親身在馬路上遇着那林實帶了一位她所素識的異性金女士同坐在馬車裡，她還會糊裡糊塗的給他明天揑造了一派彌天大謊輕輕欺過。廖雪貞聽了「金女士」三字，不禁低頭想了一想，恍然悟道，那金女士可不是以前也在我們這兒辦事的金素娟嗎。高女士領首道，正是她。她將來也許不免要做周同志第二吧。現在我們且不談她，讓我單講那林實的奸詐吧。他的心思眞叫人不能不佩服，周同志送給他的東西很多，但是終不見他使用，偶爾提起了問他，他終說這是紀念品，時常使用不免要失掉或是損壞，弄得糟塌了你的一片好意，更要害我心痛，周同志相信了，往後就不再問他。怎料有一天周同志上他辦公處去坐了一會，打算一起出外，他很不留意的開了一隻堆積零星東西的抽屜取出一塊很髒的布來打算揩他的皮鞋，周同志眼快，瞧那塊污布分明是她送給他的一條已經用過的手巾，角上刺着的紅字還隱約可辨，正想抓住了質問，不道他做賊心虛，來不及的在皮鞋上拂了兩拂，就提着那塊污布，忽忽離座奔去，推說這是一位同事的東西，必須還他，不知他打別一間屋子裡去轉了一轉，藏好在什麼地方，馬上空了手退出來，周同志就此不能再問，給他當面混過。又有一次是什麼機關舉行同樂大會，那林實存心要伴金素娟同去參與，祇怕周同志也在那裡撞見了不便，於是在前一天的晚上，打了一個電話給周同志，極誠懇極切實的約她同去，叫她安心多等一等，因爲他有些牙痛，須先去請牙醫弄好了再來帶她，周同志信以爲眞，竟在宿舍裡苦苦的等了他半天，明天周同志問他何以失約，他自然又說了一套假話，並罰出了幾個毒咒，以明無他。

孟樓寨之逆倫慘案談

壯俠

記者友人中有自號風塵一少年者，由徐來京，征塵甫卸，即於雪夜過訪。圍爐取煖，啜以香茗，且詠半夜客來茶當酒之句，相以嘲笑，少年忽蹙雙眉。記者詢所苦，曰否，方憶及一逆倫案，令人不歡耳，君如不嫌辭費，當爲言始末。遂曰，徐州城南之孟樓寨，有許某者，年二十餘歲，性極兇頑，家有老母張氏，及二妹，母年近五旬，妹長者適同邑李姓，次者尙待字閨中。平昔家境，素封均爲許嗜賭耗盡，現僅有薄田三十餘畝，全家特以過活。距今年夏秋失收，許母以歲暮難度，特倩鄰人賣去田地數畝，得錢百餘元，擬購糧糊口，不圖許子連日賭債纍纍，向母索錢不遂，竟乘母與二妹酣熟之際，持菜刀一，將母殺斃，屍身支解，裁成數塊，然後以蒲包，匆匆携出，擲於附近山溝，方欲返家搜錢脫逃，不料爲鄰右農人窺破，見其行踪詭秘，倉皇失色，尾隨其後，入門即聞其妹大哭，大呼阿兄，許即返奔，遂被鄰人捉住，寨主亦聞聲至，相率至其母房，見床上濃血殷然，地上遺血刀一柄，逼問至再，始將逆倫慘案，押往山溝，檢出其母碎屍，妹撫地大哭，痛不欲生，鄰人皆爲之酸鼻。屍已由其長女殮埋，逆子已押縣懲辦，記者聞之，不骨亦爲之悲痛也。

莫名其妙

超人

不識者問：早晨！好孩子，飯吃了麽？

孩子答：吃了，明天的。

問：你有多大年紀？

答：母親結婚第二年生我的。

問：你父母結婚已有多少時候了？

答：比我的歲數早一年。

問：這很難懂，那末你的母親有多少年紀呢？

答：比明年少一歲，比舊年却多了一歲。

問：這誰不曉得呢！她究竟有多少歲數？

答：曉得了，你爲何又要問！

問：罷了。你父親是做什麼的？

答：做生活。

問：做點兒什麼生活呢？

答：那自然是找飯吃的生活。

問：這個我早就知道，可是他做的是什麼工呀！

答：早就知道了，現在又何必問！

問：你有弟妹嗎？

答：沒有！半個也沒有。

問：你的父母，共有幾個兒子？

答：有兩個兒子，一個女兒。最大的是我。

問：這不就是你的弟妹了嗎？

答：恐怕是的吧！

首都踏雪遊園記

蔡幼丞

今年入冬以來，首都氣候乾燥，絕少雨雪。故前數日火患頻傳，人復以來春疫癘蝗蝻爲憂。連日乃得大雪，爲近年來所罕見，切玉搓棉，堆積竟盈尺許，滿目琳琅，大爲首都生色。余賦居斗室，久未出遊，因思作踏雪之舉，藉快胸襟。苦近處無勝地，遂往第一公園遊焉。斯園爲首都遊覽場合之一，平時遊人甚多，一般研究社交公開者，尤樂就之，以其地幽邃，可以實行言論自由也。但當此大雪砭寒，人皆絕跡，入園一望皆白，不啻置身銀世界中。於孔月亭畔，忽見男女二人，獺其冠，狐其領，貂其袖，革其鞋，挽背而行，情話喁喁，望而知其爲神仙眷屬。不意這一雙兒，亦知來此頑略冷趣也。余籬架下，遙瞻總理新墳，與抹紅綃中之明陵，相互輝映，不禁竊歎鍾山多幸矣。籬外簑笠農夫，欣欣然話瑞雪豐年，似不知陰歷年關緊逼，一般負經濟責者之愁眉也。歸途雪花片片，蓋得滿衣沾濕，幸余妻爲之整理，並拔敘沾酒，笑問遊樂何如，余喜而告之，並錄寄青光，以告問者。

上海銀行公會會員

四明商業儲蓄銀行廣告

本行開設以來歷有年所總行設上海北京路並設分行於寧波漢口等處其他各大埠均有委託代理機關經營兌押匯商業往來各種存欵儲蓄各項放欵以及貼現等一切銀行業務無不手續簡捷誠信招待其有特別存欵尤可隨時商議並備有新箱一庫專爲顧客儲藏貴重物品印有詳章函索即寄如蒙惠顧無任歡迎 德律風號碼 營業室中央（六三九八）總理室中央（六三九九）夜間休息室中央（六四〇〇）

補血除蟲

弗論大小人 凡患血枯 面黃胃呆 積食成疳 生虫等症 服燕醫生補血除虫藥 化積殺虫 補血強胃 爲第一妙品

引病出外

風濕骨痛 四肢麻木 腰痛頭痛 惡癬虫咬 瘰核哮喘 跌打損傷 用燕醫生引病出外藥擦[illegible]患處立效

獨家經理 上海老晉隆洋行 各埠分行及大藥房均有經售 函索衛生書附郵票一分立即寄上

心胃氣痛

此丸藥性溫和男婦咸宜專治九種心肝胃氣痛新老各症雖多年老病百藥無效者保於半分鐘內止痛順氣並治肚腹痞塊皮胃噯酸發噎等症無不立刻見效馬上止痛百試百驗一瓶斷根永不復發 此丸發行已逾廿載●治愈謝函屈指難數近來假冒甚多賜顧者留意● 每瓶一元雙料二元●外埠函購來函寄總所寄費加一郵票通用● （分銷處）南京橋油坊巷陳培鄭路廣（漢口）歆生路龍泉池口 上海海寧路武定路東邊渭安坊●同仁堂藥所電話北三四七八

當時止痛 一瓶斷根 首創老牌 萬試萬靈

君患腎虧早洩乎？
君患陽痿精弱乎？
君患神經衰弱乎？
君覺身體虛弱疲倦乏力乎？

有之請速服 補天氏扶陽固本丸

因此丸專治上述各症無論新起久患試服一盒即覺精神大振藥性之王道功效之神奇一試便知也（批發格外公道）每盒一元雙料二元

白濁斷根丸 功效神速藥力偉大不論新起久患可以永絕根株每瓶售洋一元五角

總經理上海寧波路盆湯弄 瓣香廬藥房 （一）

面似蓮花

楊再思稱六郎之姣也，姣雖非人人所同具，然而皮膚潔淨，臉靨無疵，殊非難事，只用如意膏數塗數次，所有面疹瘰粒，自可消除，而肌膚玉潤矣。

安徽休甯吳嘯溪君來書云：「鄙人面部常生赤籽，以致黃水漫淫，皮膚粗燥，屢治無效，後用如意膏，不數日，赤淡粒平，今則膚亦膩潤，眞良藥也」

如意膏清涼滋潤，解毒生肌，其方劑歷經科學名醫增益改良而成，爲近代無敵之皮膚專藥，統治瘡瘍疥癬，火燙蟲螫，燙傷刀割，以及其他一切外症

價目每一匣六角 六匣三元 郵力在內

總發行上海江西路六十號章廉士藥局 各藥房均有代售

百星大戲院

老靶子路 明月公司

今日日夜開映

美國詼諧大明星主演

鄧南氏最滑稽最勇武最香艷之傑作

甜蜜之夜

時間 日 下午三時 下午五時半 夜 九時一刻 價目 日 樓下四角 樓上八角 夜 樓下六角 樓上一元

榮記大舞台假座夏令配克影戲院

夏歷本月十八十九連演兩天

梅蘭芳

天女散花　二本西施　霸王別姬

姚玉芙　王鳳卿　金少山　朱桂芳

二本西施　二本西施　霸王別姬　盜靈芝草

梅蘭芳藝員所演各劇譽滿寰球無庸贅述茲定于夏歷本月十八十九兩夜在靜安寺路夏令配克影戲院特演新式歌舞劇兩夜接梅氏所演古裝歌舞劇久為觀衆所欣賞此次出演更屬別開生面刪繁就簡聚精會神為上海所從未演過者計九點一刻登場十一點半閉幕先由梅藝員之場面合奏中國音樂大套繼以梅藝員天女散花之雲路與王鳳卿藝員姚玉芙藝員二本西施之遊湖朱桂芳藝員盜靈芝草之出手梅藝員金少山藝員之霸王別姬兩夜戲目一律凡此數劇均為梅氏經心刻意之作為常日所不肯輕易演唱者今則於一夜演完且一切均用改良之法編制故較之常日所演更形精彩簡潔有意想不到之優美愛觀梅劇者盍興乎來

中央大戲院
院址在六馬路 電話中央三三五二

日戲三點鐘 五點半 夜戲九點一刻起
日戲五角六角九角 夜戲六角七角一元

明星影片公司最近攝製名貴主僕戀愛事實影片

黃陸之愛

日夜加演 田間慧語

萬國大戲院
院址在虹口大源莊　每逢星期三星期六星期日

日戲三時 夜戲七時九點三次
價目 樓下二角 樓上三角

天一影片公司最近出品

拳大王

陳玉梅主演

虹口大戲院
院址乍浦路 電話

日戲下午三點 五點一刻 夜戲七點一刻 九點

陽曆一月念六號即星期六起連演四天

西席耳地密爾司傑作

糖宮豔舞

價目 頭等四角 二等二角 日夜一律

新中央戲院
院址北四川路海寧路

日戲二點起 五點半 夜戲九點起
日戲三角四角六角 夜戲四角五角八角

友聯影片公司最近出品武俠掌故名片

續紅蝴蝶

五大明星主演

世界大戲院
院址在北四川路

日戲三點 夜戲七點 二次
正廳二角 樓廳三角 包廂五角

任潮軍 李曼麗 主演

新人公司最近出品

飛劍女俠

武昌大戲院
四川北路武昌路

大明星范朋克神怪武俠巨片

三劍俠

恩派亞戲院
法租界八仙橋 每逢星期三星期六星期日換片

日戲三點鐘起 五點半起 夜戲九點一刻起
樓下二角三角 樓上四角 六角 夜一律

大中華百合公司

火窟鋼刀

鄭基鐸導演

中華大戲院
法租界

日戲三時起 夜七時起九時起
價目 二角三角五角 夜 二角四角六角

著名偉大最新巨片

愛娜敦

片中加印中文說明

通俗影戲院
大東門首 小南門

日戲二時半 夜戲七時 九時起

今天開映

美人關

新愛倫戲院

一刀仇
上下集十大本

發記共和影戲院
西門外方浜橋

日戲三點 夜戲七點 九點一刻
價目 樓上三角 樓下二角

滑稽大會串
十大本

卡德大戲院
院址在卡德路 每星期三星期日換片

民新影片公司最近出品 童話電影

飛行鞋

潘垂統導演傑作

奧迪安大戲院
北四川路一〇七八號 電話四二五一二

三時　五時半　九時一刻

大光明影戲院
靜安寺路五十號 電話三三六三九

今日兩院同時開映日夜三場

驚心動魄之戰事愛情寫實巨片

戰地雙雄

優待觀客　並不加價

PEACOCK ORIENT 東華影戲院
法租界霞飛路四百八十六號 今午三時五時半夜九時一刻開映

大明星李却白卒爾墨斯主演

愛情鉅片

俠義君子

優待各界 價目照舊

Embassy 夏令配克影戲院

本院現正添裝有聲電影機器所以明日後日停映影劇兩天

希臘神話古裝裸體戀愛鉅片

皇后私奔記

即將在本院開映特此預告

APOLLO 愛普廬影戲院
北四川路海寧路北 今午三時五時半夜九時一刻開映

大明星愛連利却主演

五角戀愛

情場奇事父子爭寵鉅片

價目 公道

上海大戲院
北四川路虬江路北 電話北四三二一 禮拜日一二三開映 日場三時 五時半 夜戲九時一刻

運動大明星韋廉海士傑作

滑稽愛情浪漫名片

哈佛健兒

價目 日戲 樓下一律小洋四角 樓上小洋六角 夜戲 樓下一律小洋六角 樓上大洋一元

北京大戲院
北京路貴州路口 電話中央七四一一

星期日一二三開映 日戲三時 五時半 夜戲九時一刻

蘭妮亞杜蓮傑作

五彩愛情軍事冒險名片

火林救美

星期四起映范朋克傑作完全五彩巨片(黑海盜)

價目 日戲正廳小洋三角 夜戲正廳小洋四角 樓廳小洋六角 樓廳小洋八角 花樓小洋九角 花樓大洋一角

光陸大戲院
卡爾登影戲院
今明兩天同時開映 日戲三時 五時半 夜戲九時一刻

滑稽大明星華雷士皮萊傑作

滑稽球藝愛情名片

戇球王

大世界越劇場 明園樂越劇

小鳳仙 周奎官 徐桂仙 小連生 小金潮

小鳳儀 小玲瓏 小芝鳳

日戲 雙漁墜　夜戲 前本刁劉氏

大世界共和廳方言歌劇

鄭森和 褚雲君 曹儒君 陳韻秋 陳偉良 張豔衡 沈倖儂 顧生雲 洪雲慶 朱延陵 史鑑淵 潘雪安 王雲鵑

日戲 失羅帕　夜戲 笑笑笑

大世界京班

十一二本 西遊記 招親猪八戒

日戲 進宮

大世界尚樂新劇場

王雲 王劍心 蕭正中 胡君安 王美玉 汪優游 王雪艷 張雪琴 張愛能

日戲 梅郎艷史　夜戲 黃金與

大世界魔術新劇

科天影

魔術愛美新劇

日戲 禮拜堂婚變　夜戲 恨海

南京金陵大世界舞臺 下關

陳俊廷 王雅亭 嘉興府 周艷秋 麻姑上壽 張紅 郭艷玉 白玉崑 碧琴芳 天雨花

南京城內金陵大戲院

全體藝員

閨閣冤情案

特別新戲

電影院
南京中央電影院

一月二十六日起映三天

偵探血

杭州影戲院

火裏英雄

小世界女子新劇場

日戲 復活　夜戲 黃慧如(與)陸根榮

小世界乾坤京劇場

日 陳滿堂 王勳臣 金雪艷 單德元　夜 陳滿堂 王勳臣 金雪艷 單德元 蔡寶山

永安天韻樓大京班

王小樹 小長勝 華鳳臣 伍紅樓 譚錦春 趙瑞梅 小琴雲 何雪亭 金獅芳

接演四本狸貓換太子

永安天韻樓影戲場

日夜開演中外著名新片

愛情與黃金　四美風波

先施屋頂大京班

賈春虎 鄭君麟 劉榮軒 劉崑崙 景韻琴 應寶連 路凌雲 唐秀連 麒麟豹 任長海

十二本狸貓換太子

先施樂園

易社乾坤新劇國產影片

(日戲)明珠寶劍三會堂　(夜戲)迷魂陣

日夜開映

神仙世界女子京戲

金桂芬 石梅艷 石叔岩 陸曼君 周金玉 趙雪芳 陸曼君 石梅艷 石叔岩

神仙世界男女新劇

(日戲)一女二婚　(夜戲)錢篤笤求雨 前本

神仙世界紹興文戲

九美圖 二度梅

大世界共和樓鴻禧堂 紹興文戲

日 後本麒麟豹　夜 前本琵琶記

舞合劇

少女歌舞團假座 丹桂第一台

理想 三幕 春天 天井 金乳 柳三

的鵑 快樂 梧桐 娘舞 迎曲 蝴風蝶

上海舞台

已元日開　已旦夜演

法界共舞臺

張文彩 江劍飛 裘慶喜 佟如山 朱月生 杜嘯林 張女士 蔣叫天

榮記大舞臺

袁樓 謝小奎 李鴻傘 張多芬 林桂森 于樹仙 孫蓮堂 孟少君 陳麗麟 畢嘉春 芳郎

林記更新舞台

劉白張 筱菊 筱香 筱月

四本五本白蛇傳

天蟾舞臺

二本封神榜

廣舞臺聘請

近水樓台先得月　獨手擎天　難上加難　遮頭卷

遊藝場

小世界影戲場

太西險片

馬戲之王